越華報

內政部登記證京警字第壹八五號
中華郵政認為第壹類新聞紙類
電報掛號六零四九
總經理 麥鐵孫 社長 陳銳霆 總編輯 陳述公
社址：光復北路 電話：壹陸零肆玖
新聞紙第五〇六八號
今日出紙兩大張 零售報費金圓券一千一 遠道運費另計

和談已正式展開 停戰獲致協議
張治中力陳政府民衆渴望和平 周恩來堅持八條件為談判基礎 雙方就停戰問題續商技術細節

（本報南京六日專電）自可靠方面獲息：五日開始之正式和談，將於九日復會，接近李代總統之人士，拒不披露和談之詳情，僅透露中共已表明彼等對全面和平之兩部要求，彼等要求，現正由代表在平正式談判中，各項要求，已送亦返南京，促政府研究。

（本報上海六日專電）據此間和平報載稱：可靠方面接獲北平來電稱：國共和平談判，已於五日上午九時，在故都圓恩寺正式展開，政府代表團及中共代表團二十餘人均參加，首由周恩來以主人身份致詞，畧謂：和平乃我們之所希望，此次願以極大誠意，在毛主席提出之八項和平主張下，與國民黨政府進行和平談判，獲取眞正的和平，建立人民永久的幸福。繼由政府首席代表張治中起立發言，張氏首對中共方面此次熱烈招待，殷殷盛情，至表感謝。述及和談問題時，張氏歷陳政府肯和之決心，渠與代表團受南京李何兩先生及數億萬人民之付托，以與中共在合法，合理，合情之下進行和平談判。渠并詳細闡述漢口方面蔣先生之意見，以解中共方面之懷疑。渠保証蔣先生唯一希望國共和平能早日實現。并稱：蔣先生之決心引退，絕無政治之野心，并强調政府區域中，上自官員，下至庶民，無一不熱望和平，有如大旱之望雲霓，對代表團之期望尤高，一致認為談判的結果，必獲成功。渠并以沉痛的語氣，代表千百萬人民呼籲化干戈為玉帛，化戾氣為祥和，國共兩黨，攜起手來為國家民族前途謀福利云。張氏語畢，台下會報以掌聲。周張兩氏詞畢，會議遂根據談判程序進行，政府代表首先提出國共雙方下停戰令之建議，惟停戰之技術細節，認為在和平談判的階段中，軍事行動之停止，亦未嘗不可，原則上獲致協議，惟停戰之技術細節，有待商討，方能下令實行。繼仍就開會程序作討論重心，有主張分組討論進行者，有主張以中共八條件分條討論者，最後決定以分組討論較近情理，俟小組討論獲結果後，再提交全體代表會議中討論。午間中共代表葉劍英，以北平市長身份招待午宴，下午繼續討論雙方停戰之技術細節。

劉仲華偕三客返京
官方尚否認和談決裂說

（本報南京六日電）李代總統駐平私人代表劉仲華，五日下午六時四十五分乘中航專機自平惕然抵京，專機在暮色蒼茫中降落明故宮機場，總統府侍衛長李宇清在專機抵達後十分鐘，始駕車三輛趕至機場迎接。與劉氏同來者三人，堅不吐露姓名，僅謂係和談團中人。但據記者記憶所及，政府和談代表團自京赴平時，似無此三人在內，故此自平來京之「三客」，究為何許人，尚屬一謎。劉仲華僅攜一大皮包，手中挾一捲報紙及油印文件，不肯答覆任何問題，偕同來三人及李宇清登車直駛李代總統官邸。

（法國新聞社六日電）外傳中共三名代表，五日下午六時四十五分由平乘專機抵京。三代表姓名及此行任務如何，均保守秘密。記者以此事叩詢，官方諉稱不知。

（中央社南京六日電）政府發言人頃嚴正否認載劉仲華抵京之說。該發言人稱：中共藉口「四一」事件，和談突生枝節一說，亦屬無稽。

（本報南京六日專電）政府發言人鮑靜安，六日否認北平國共和談已破裂說。李代總統駐平私人代表劉仲華自平返京說亦不確。

中共堅持八項條件 和談初步遭受阻碍

（本報南京六日電）外訊：北平和談初步遭遇「阻碍」，傳共方代表對政府代表聲明，必須根據共方條件，方能成立和平協定，否則共軍終必渡江，惟官方人士對此力加否認。據另訊：傳中共突提出若干問題，致使政府方面大感難於解釋，問題如下：㊀政府是否準備以共方八項條件作為和談之基礎？㊁「四一」南京學生與軍人衝突事件，其眞相為何？㊂蔣總統李代總統與何院長之關係如何？對和平有關各問題是否有歧見？周恩來特別要求須詳細報告南京「四一」事件經過。又據大美晚報載：據權威方面消息：今日和談幾臨決裂階段，蓋因共方所提出之若干新要求計包括：㊀「四一」事件，共方要求立刻將湯恩伯，張耀明，拘押候送共方處置，㈡由共軍進駐京滬。傳共軍堅持解決此問題後，方允討論其他。㊂要求政府聲明對北大西洋公約，發表斷絕關係，以與西方集團斷，但上述消息，未能獲官方証實。

（本報南京六日電）外訊：北平和談，陷於停頓，蓋共方表示：「四一」發生學生與軍人衝突事件，未獲滿意解決前，拒絕與政府代表團繼續進行和談。五日由平返京之政府代表團顧問劉仲華，即係向何院長報告此事，何院長已電令首席和平代表張治中，提出詳細報告，目前未悉共方係要求如何解決南京「四一」事件。

傳中共提最後通牒 要求政府實際投降

（本報南京六日專電）據悉：傳中共已提出最後通牒，要求政府實際「投降」，共方主張於星期六以前，設立聯合委員會，於三日內監督國民黨軍隊移交共軍司令部，此間自共方最後通牒發出後，聞說當局已通知西方國家外交代表，謂共軍或將於十日內渡江。

中蘇新疆商約 仍在迪化談判

（本報南京六日專電）外交部發言人六日宣稱：中蘇兩國關于新疆之商約談判，仍在迪化進行中，外傳已成立說不確。

立院國防委會會議 討論整軍問題
顧祝同報告整軍九項計劃 劉攻芸報告軍政費支出數

（本報南京六日專電）立院國防委會，六日晨九時舉行全體秘密會議，出席委員百餘人，干澤民主席，國防部長徐永昌，財長劉攻芸，參謀總長顧祝同列席。會議內容，據京晚報載稱：主要在討論整軍問題，首由顧祝同報告整軍九項計劃，要點在緊縮兵額至四二〇萬人（包括總部人員在內），并提高官兵待遇，以銀元發薪。徐永昌表示：四二〇萬人為最低限度，無法再予減低。劉攻芸報告稱：國軍負擔軍政經費，月需一億一千萬至一億二千萬銀元，軍費佔十分之八，九千萬銀元左右。繼由立委王紹鏊等質詢，立委十二人發言，時許紛紛散會。

日本發動侵畧戰後 國力損失四分之一 死傷百八十五萬人

（中央社東京六日專電）據日本經濟安定院今日宣稱：日本因從事太平洋戰爭之故，國家財富損失四分之一。根據去年估價，日本計損失四萬二千億日元，至國外財產及其他無形損失尚不在內。日本之損失大部為空襲及軍艦砲轟之結果，船隻損失之百分之八十一，被毀之建築物價值達一萬四千四百億元，日人死傷一百八十五萬名，其中一百五十萬人為軍人。

上海鈔荒仍未解決 市場半陷停頓

（本報上海六日專電）昨天市面情勢仍很嚴重，因當日票據不抵用而發生的糾紛仍未解決，各主要商品市場交易，無法做開，多半陷於停頓狀態，除黃金市場未恢復外，棉紗棉布糧食銅錫等市場，正式交易很少。一般商人因退票貼息等膠葛不清，萬分頭痛，無不怨聲載道。市上銀根雖然轉鬆，惟日息最低八九十元，最高百二三十元左右，貨幣貼息証券一四〇元，到一四五元，午後業外頭寸依舊緊俏，業內頭寸大部份已轉鬆，票據交換情形，現在仍極嚴重，各行莊雖禁止當日票據抵用，但票據交換時間，依然逾時而退票極多。

漢慰勞團 孝感勞軍

（中央社漢口六日電）武漢各界前綫慰勞團一行，今晨在孝感舉行慰勞將士大會，駐軍李軍長欣然參加，會後並慰問劉月長師長，陶松司令等及共部隊長，六時承平漢車返抵漢。

（中央社漢口六日電）和平日報漢口版奉總社電令遷往衡陽，已于今日休刊。

（中央社漢口六日電）共軍向武漢外圍進迫，此間一般豪富紛紛南遷，廣告召租召頂，甚至空屋廉價召頂者，隨時可見，有願出錢請人看守者，房荒無形消逝。

平漢綫共軍續南犯 武勝關外發生戰事

（中央社漢口六日電）平漢南段國軍，為鞏固武漢外圍之安全，加强沿江防務，日來繼續主動向南轉進，現已撤至孝感北之蕭家店附近，阻擊繼續向南犯之共軍。

（中央社漢口六日電）軍息：㊀光山以南之潑皮河，共軍萬餘人續向南竄，經扶共軍先頭部隊已抵達，㊁花園以南共軍約二千餘（番號不名）六日再度南犯，㊂安慶方面戰事，已到羅家崗，自五日晚以迄六日午後，均告沉寂。

（本報南京六日電）外訊：中華時報載：共軍於進陷信陽後，續南下，進窺武勝關，共軍前頭部隊已與武勝關外圍守軍發生接觸。

（本報漢口六日電）平漢南段無大戰鬥，花園情況不詳，共軍仍續向南推進，路西雲夢以南地區尚在國軍手中。

閻錫山談 太原展開隧道戰 表示決心保衛太原到底

（本報南京六日電）外訊：晉省主席閻錫山語記者稱：所部正在圍繞太原之一百二十里地下隧道，與共軍作戰，迄今已逾四十日。先是共軍掘築二十里隧道，企圖在地下越過太原之國軍堅强堡壘，國軍則掘築一百里隧道，以遏阻共軍之進攻。此種隧道戰所用之主要武器為手槍及炸藥，隧道深度不一，有深至二十六尺者，約有六尺高四尺濶，甚多有木柱支撐，并有烟突式通氣管設備，亦達六百六十碼之巨。至地面上，國共雙方大部份係採用傳聲器戰，宣傳工作人員多係女性，以言語勸導對方投降，國軍方面則更在傳聲器上播唱片。包圍太原共軍約有廿萬，守軍則有十七萬，國軍陣綫廣寬達一百里。太原內部供應問題，殊為嚴重，全部守軍及百份之三十居民糧食，仍賴空投，每日約有七十次飛機，由青島飛來。閻氏繼表示：決定保衛太原到底，未獲中央許可，決不與共方言和。並謂：是次應李代總統之電召晉京，逗留日期未定。

謠傳台人醞釀獨立 丘念台特嚴予駁斥

（中央社南京五日電）台灣籍監察委員丘念台，以若干外國通訊社專章，迭次發表消息，謂「台灣人民，要求聯合國重解放台灣」，或謂：「台灣人民，希望脫離中國而獨立自治」。特就此問題發表書面談話稱：台灣人口七百萬，百分之九八為漢人，皆係閩粵人苗裔，台人不滿現政，則曾有之，未聞不滿意中國人及不滿意歸屬中國者，台灣非異族，亦非中國殖民地，而竟云欲獨立自治自成一國，實猶見聞粵兩省人不滿現政，遂謂閩粵兩省人想獨立自治，自成一國，是豈非不可想像事實乎。

台人主張自治 實不足三十人

余曾實地調查香港，東京方面，主張獨立自治及托管之台人，雖對外稱有十團體，兩地實不足三十人，其首領見第一人均娶外婦，並受某外國將領津貼，允許其對日本私，是以喪心病狂不顧一切，較之汪精衛之用心尤為卑鄙也。

中國自己家事 何勞鄰人干涉

夫內政不良，乃至國共鬥爭，乃中國自己家事，中國人自己能解決，甚至收勾內奸，何勞鄰人越俎代庖，乘機之察覺，是豈能逃明眼人之察覺，與世界之公論，乃至中國全民之反抗乎」。

陳濟棠 由海口返穗

（中央社海口六日電）海南長官陳濟棠，應何院長電召，今乘班機飛穗，隨員有主任秘書何鑌，第一處長鄭幹棻偕行，據稱：下週回瓊。

包頭國軍收復東勝 共軍向準葛爾敗竄

（中央社包頭六日電）包頭國軍於上月卅日派隊由包頭經拉齊渡河南下，同時搶林國軍亦北上，向東勝之共軍高峯部二千餘人，展開阻擊，共軍不支，向準葛爾旗敗竄，國軍旋即收復東勝（按東勝係伊克昭盟首城，國軍于二月十九日撤離）。

聯合國三屆會議 在美開幕

（本報南京六日專電）紐約訊：聯合國大會第三屆會議，五日在富勒興義原開幕，大會主席澳洲外長伊瓦特致開幕詞稱：五十國間必須合作，目前世界之困難，并非聯合國機構促成，乃各大國之歸翻使然，并余贊同杜魯門總統，美國務部長艾契遜致詞，保証美國與大西洋條約其他簽字國充分合作，擁護聯合國機構，為人民深信聯合國機構為建立和平世界社會之最大希望。蘇聯大使在大會開幕時，并未發言，但將正式抨擊北大西洋條約，當為意料中事。

社論 市政二三事

廣州是華南的最大都市，接受外來風氣最早，其市區面積之廣，建築之雄偉，街道之繁齊，在在都顯示着它的領導地位；尤其自政院事務部份南移來穗以後，更增加了它在政治上的重要性。

照理說：政府重視這個城市，一定治理得井井有條；值茲春將逝，炎夏即臨，正當傳染病猖獗之時，我們為了一百二十萬市民的健康着想，僅就淺見所及，提供市政當局參攷。

首先是街道的清潔問題。誰都知道，街道是一個都市的外表，也就是代表這個都市的文明和進步，它的清潔與否，不僅影響市容的觀瞻，而且與市民健康息息相關，勿容贅言。而在廣州，不管大街小巷，到處都亂擲着垃圾和菓皮，尤可異者，是滿街死鼠無人理會。垃圾，菓皮，死鼠，都是傳染病的媒介，在冬天和春天，或者還不十分顯著，一到夏天，這問題就變嚴重了。為未雨綢繆，我們希望市政當局一面加强宣傳，喚起市民對清潔問題的重視，另一方面多僱清道夫打掃街道，並購置垃圾箱，以備市民傾倒垃圾或拋擲菓皮之需。至對死鼠的處置，尤應慎重從事，似應指派專人巡視街道，隨時將死鼠收拾於特製之木箱內，用以隔絕。這些措施，固然都非錢莫辦，但為市民健康着想，這還是具有價值且不能節省的一筆經費。

其次是公共廁所的問題。廣州似乎有一種特殊的習慣，很多市民的住宅和規模較小的商店，都沒有私人廁所的設置，因此公共廁所林立，觸目皆是。公共廁所雖能給予市民無數便利，但如乏人管理，勢必容易流於污穢，成為藏垢納污的所在。在事實上，廣州已不能或離公共廁所，而公共廁所的污穢，又成為無可諱言的事實。因此，我們希望市政當局不要忽視這個小小問題，趕快指派專人管理，並將設備簡陋或已破爛不堪的公共廁所予以修整，則必能增加市民不少方便。

再其次，就是市區的治安問題。目前有關當局對於緝捕盜匪的努力，是有目共覩的，但盜案的發生，卻沒有因此而大量減少，根究這種原因所在，一面是物價暴漲，謀生不易，有些人在無法可設之中，祇好挺而走險；一面是因為廣州鄰近香港和澳門這兩個特殊地帶，盜匪於目的既達之後，便可一走了事，追緝不易。這兩個因素，自然不是市政當局之力所能解決的，因此，我們希望市政當局不妨從多方面着手，例如加强警衛和平抑物價，同是治本之道，而嚴禁烟賭，導市民生活於正軌，也未嘗不會從側面發生極大的效果。

以上所述幾點，固皆瑣碎而微不足道，但因與一百二十萬市民的生命財產和健康有關，乃不惜費詞以陳，尚幸賢明的市政當局注意接納。

守軍粉碎共軍攻勢 安慶外圍戰事轉寂
以目前形勢觀察共軍尚無渡江可能

（本報南京六日專電）軍聞社訊：安慶守軍，於四日夜在空海配合下，擊退共軍的猛烈攻勢後，一舉收復安慶東五里屯及太湖，俘共軍千餘人，國軍亦傷亡百餘人。自五日拂曉迄六日上午，戰事轉沉寂，共軍在連日受創後，正在安慶外圍積極構築工事，國軍亦未反擊，刻仍確守原陣地。

（本報九江六日電）五日晨二時四十五分起，共軍劉伯承第十一軍，向安慶菴東棋盤山及農林場猛烈攻擊，守軍吳師奮勇出擊，繼跟踪進擊五里，共軍在此項預建工事全被摧毀，至中午止斃傷二千人，俘一百八十人，獲輕重機槍各三挺。據八綏署諸葛參謀長告記者：攻安慶主力為劉伯承㊉㊀軍㊂㊉二支，機幹團，皖獨七旅三個師，用兵力約一五萬人與五萬國軍對峙，然因陸海空協同作戰，士氣旺盛，自廿三日至今十四天，共軍死傷二十倍於國軍。另據稱：棕陽以西為劉伯承之兵團，四兵團，羅田，英山，太湖，望江，黃梅，廣濟以上有共軍十三，十四，十五，三軍，但江北百里內無共軍踪跡，是徵武穴田家鎮共軍，渡江尚無可能。

犒賞安慶守城將士

（中央社安慶六日電）安慶保衛戰，已歷十餘日，我陸海空軍士氣愈奮，戰鬥愈烈，密切配合，迭予來犯共軍以慘痛打擊。白總司令崇禧為特獎勵有功將士，特頒發犒勞官兵銀洋，士兵每人五元，尉官七元，校官八元，由綏區司令官轉交安慶守軍師長夏威，中堅分別點發。昨日吳長官夏光司令等，特派政工處長謝攜帶大批慰勞物品，該項由九江抵達安慶。

江北共軍繼續西犯

（中央社南京六日電）江北共軍陳毅第廿六軍所屬七十八師一部，於五日窺陷江浦北之伏龍山，小馬山，五日晚與我馬鞍山等地守軍發生遭遇戰，六日拂曉，國軍主動轉移，共軍仍繼續向江浦北之小冲附近進逼。

胡宗南抵京

（中央社南京六日電）西北軍政長官公署副主任胡宗南，奉李代總統電召，於六日下午四時五十分，乘空運大隊專機飛抵南京。

鄭大使歡宴英王儲夫婦

（中央社倫敦五日專電）伊麗莎白公主與駙馬愛丁堡公爵，今晚首次參加我國大使鄭天錫在大使館舉行之宴會，其他與宴之貴賓有梅夫人，布朗寧上將，均為王族，外交團先進之公子等，及艾德禮首相之女公子等。

一團國軍 矢志不屈

有一團國軍，矢志不屈，全部轉入地下工作，共方頻在報上呼籲共交出武器，始終無奈，迄今仍抵抗，共軍如故，惜並非大規模行動，未予北平共軍以重創，至發現若干反共標語，則隨時可見。現共黨已開始教導計劃，增設

罪犯日增 一定處罰 并無方法

又謂：共軍於二月一日進入北平後，迄至目前，市民犯罪行為日告增加，共黨無法禁止，亦無一定處置條律，秩序甚亂，但尚無怠工罷工事件。

戴維斯談 共黨缺乏政治經驗 北平常發生笑話

（本報上海六日電）外訊：前美經合署駐華北代表戴維斯，自北平於一月廿二日失陷後，居住至今凡五十六日，最近返上海，據稱：政制及紀律，時時大鬧笑話，因缺乏經驗，令人軒渠不已。惟目前北平共黨政府，仍屬軍事學校，故一企圖改變市民思想。故一般人認為共黨之軍事與政治，有甚多等於日本之對待淪陷區，於此又得一明証。

政府抑所獲外交權，均無不能似在未定論前，以免有所束縛之，北平新聞之封鎖，即此係共方最高當局之命令。

菲島不與共黨通商

（中央社馬尼剌六日電）菲商業部長兼進口管制局主席巴克那西達稱：菲政府無意與共黨管制之國家通商，關于外傳菲人參加與中共貿易協定事，最近于天津訂立易貨協定之菲商，係屬個人之行為，以防中共假貿易之名，進行陰謀。

國行為加强拋售政策 動用部份庫存外滙 向美採購大量黃金

（本報上海六日專電）據息：中央銀行為充實黃金存底，繼續加强拋售黃金政策，以抑平物價，予投機奸商以迎頭痛擊起見，除繼續將前運往華南之大量存金由穗運返滬外，業已動用部份庫存外滙，向美國採購大量黃金，其數量聞已達二百萬盎斯，其首批二十萬盎斯，由美已運抵滬，其價格為每盎斯三五美元，約折合四十美元一市兩，其成色在千分之九九九以上，刻正加緊由美運滬云。

二百萬盎斯將分批運抵滬

（本報上海六日電）外訊：據未証實消息：最近為安全計，運往華南存貯之十萬兩黃金，已運返上海，以便中央銀行利用之安定物價，及抑制通貨澎漲。又悉：央行將於日後按期向市場拋放大量黃金，如星期一之拋放七萬兩，今後可能更增加拋放。

教部積極救濟 北方南來學生

（中央社南京六日電）近來東北華北學生，紛紛南下，教部現決定匯款至滬救濟，并派督學張壹翔前往，另辦理助學就業輔導，會同滬教育局協助青年復學，并派副組長余孝慈駐滬，經常負責照料。

立院小組會 討論合理調整公教待遇

（本報南京六日專電）立院六日有幾個小組委員會開會，審查提案，㊀預算委員會審查「合法待遇修正案」，委員提出修正用「公教人員待遇，調整公教人員薪俸」，最後各委員認為：俸案關係重大，俟財部提出整個計劃，再一併研究，限本週六再開會結果決議：㊁法制委員會審查「行政院各部會處室組織條例案及審計部組織法案」時，先請審計部次長蔡屏藩說明原因，旋由委員趙振洲等相繼發言，認為中央及地方機關裁減，審計工作可隨之減少，以後仍應維持原案，㊂勞工委員會審查上海市工會要求修正行政院組織法，請於行政院設立勞工部，在未成立前，設勞工局，直隸行政院案，決議擬於內政部組織法內設立勞工局，本案待提全體委員會議通過後，提請院會議決。

鐵橋輪 秋瑾輪

鐵橋輪 直放上海 四月九日清關
秋瑾輪 直放上海 四月九日清關
貴客付貨沽票 請速涖局接洽
招商局廣州分公司
地址六二三路一八六號 電話一一二〇五六

南海縣織布工業同業公會啓事

現據會員和記祥聯安均發志成等二十餘布廠先後報稱：近被梧州水客李佳潘琪李卓等串謀騙取布疋，席捲潛逃等語，本會經開會議決報請究辦在案，茲特再為登報，如有能在一個月內引拿該被告歸案者，每名酌謝白米十担，貯米以待，決不食言，此啓
理事長 童直孚
會址：佛山福賢路一二七號

謝氏聯合會緊急通告

合字第零零二號
本會建祠地址，擇定廣州大北門外象鼻山地一段，計共七百餘華井，經名堪輿家季直先生踏看，並經理監事聯席會議決定，認為適合建祠之用。[illegible]
右通告
謝氏各房父老代表暨各位昆仲
理事長謝瀛洲 副理事長謝鍚年 謝鎮南
中華民國三十八年三月二十九日

律師雲逢銓代 興業堂林涵頂受陳村德和桐記海味店招牌舖底傢私聲明

據稱本堂與德和桐記司理人梁桐承頂坐落順德陳村墟橋南街德和桐記海味店乙間，經雙方同意於本年三月卅日（即農曆三月初二日）立帖交訂，明同月十二日（即農曆三月十五日）交易，如有對於該號以前任何轇轕，應於交易前向該號司理人梁桐理安，一經交易即與本堂無涉等語，合代聲明如右
律師雲逢銓 事務所：豪賢路一百六十號 電話：一〇二九三

律師黎浩潮代何意鳳買屋聲明

據稱本人向澗合堂姚濃買受坐落本市德宣區寶露二巷門牌第五號屋業全間，深濶面積照登記契據為準，定明本月十七日交易，如有一切轇轕希向賣主理妥，一經交易即與本買主無涉等語，特代通告
事務所：寶華街十一號 電話：一一八〇〇

遺失合同

同人等於前清光緒十九年間在本市杉木欄合資開設華安號經營綢緞布疋生意，經五十餘年之久，及經中日戰爭多年，已將該號原日發出之合同部遺失，無從繳消，如日後檢出，視為廢紙，概與華安號無涉，除向該號報失并立具結証明外，特此聲明
股東 何慎守堂 高建興堂 孔謙裕堂 劉林德堂 鄧敬和堂 鄧敬恰堂 唐綿安堂 劉麗鴻 黃鏡如 唐晴波 鄧謙生 高敬圖 同啓

大工廠貨倉出讓

茲有建築物一間，面積一百四十餘井，在本市河南內港，水陸交通便利，最合工廠貨倉之用，如合者請撥電話五〇四九六陳季岳君約時面洽

緊要啓事

本公司經理李自修君因三十七年冬病故，當即解除本公司一切責任，所有股份捌股出讓與黎涌林柳絮良兩君承受，營業股款經其妻李國華及其兄仁貴如數領訖，日後榮枯得失兩不相干，特此登報聲明
南華公司李國華胞兄仁貴代章

濟和 客貨巨輪

儎重二千餘噸 自上海抵達
鐵定四月九日清關 四月十日開往上海 即日開始付儎出口貨物及發售客票 貨入河南太古倉庫
特約售票處：長堤三五六號永興昌行
模範航業公司 地址：一德中374二樓 電話：一七三一九
電話：壹弍肆壹壹

買屋聲明

本堂憑中買受蘇啓新本人承先父蘇櫃生遺下經分名份所有屋業一間，坐落西禪分局轄內錦榮北街門牌原日六號現編二號之一即二號之二右便四號之左便偏間，測量地段第八區一段地號七六五一號，所有上蓋連地四至面積均照登記權利狀圖則為準，期國曆四月二十五日立契交易，如對該屋有任何轇轕及權利關係，請於期前向賣主理妥，一經交易概與本堂無涉，特登報聲明
談果玲堂啓

律師霍崇典 霍夢寧 譚家翰 代廣州按大押召開全體大會公告

據廣州按大押行保管會委員到稱：「本行現定四月九日下午一時假座文明路留東學會禮堂召開全體行友大會，解決一切事宜，凡我行友務請依時出席，幸勿放棄權益，如有提案請於四月八日前送交本會審查提討，倘既無提案亦不出席，則是日議決各案概作默認，請代公告週知」等情前來，合代公告如上

新型轎車出售

茲有「一九四八」年「別克」「士刁碧架」全新轎車數輛，款式新穎，裝佩華麗，座位舒適，價格低廉，在港穗均可交貨，有意購買者請函廣州仁濟路二號之一三樓三〇七室 電話一五五七四

學技在身 免靠六親 招生

華南汽車工程學校
本校創辦十一年，設備完善，着重實習，畢業生二千餘人，為國服務，現招六十一期汽車全科駕駛科專修夜班各一班，報名考試即日起十六日止，十八日上課，優待清貧失學優秀學生八折收費
校址廣州東較場百子路九十一號
董事長許世英 副董事長陳策 校長梁守一

何應欽昨午抵穗
處理政務及與黨中同志交換意見
李漢魂及代總統夫人同來

（專訊）南國春深，紅棉飛絮，行政院長何應欽，昨六日乘自强號專機由京飛來革命策源地之廣州，專機于九時十七分在京起飛，二時正抵達廣州天河機場，事前畢集機場歡迎之中央地方黨政軍首長及立監委員，國大代表等，有王寵惠，吳鐵城，張發奎，陳慶雲，馬超俊，鄭彥棻，谷正鼎，薛岳，陳策，鄧龍光，張達，歐陽駒，吳奇偉，謝鶴年，高信，劉文島，端木愷，何形，黃國樑，柴鑾，甘麗初等數百人，婦女領袖亦有孫夫人陳淑英，歐陽市長夫人易蘊端等。與何院長同機來者，有李代總統夫人郭德潔女士，內政部長李漢魂，外部次長葉公超，政院副秘書長倪炯聲，前主計部長龐松舟，財次夏晉熊，及龍繩武暨隨員等，一時五十五分鐘，專機出現于天河機場上空，歡迎人員分文武兩排，站列恭迎，二時正，自强號專機降落停定，王寵惠，薛主席，歐陽市長及孫夫人陳淑英等趨前迎接，機門啓後，李代總統夫人郭德潔女士首先微笑下機，何院長下機後，即由薛主席，歐陽市長等陪同向歡迎排列各人一一握手，其時各新聞記者分向何院長採訪，何院長從懷中取出已預備之書面談話，向記者朗讀（談話見後），然後乘〇〇一八九二號汽車赴迎賓館休息。

書面談話

應欽此次承乏政院，以本院大部人員早經來穗，一切政務留交接事宜，諸待辦理，故特來穗一行，并致候在穗之立監委員及本黨中央各同志，藉以交換意見，惟各部會首長多已在京，政院會議亦在京舉行，故來穗不過作數日就延，即須返京。廣州爲革命策源地，倏忽已四載，此次重來，不禁百感交集也。（海）

在穗酬酢

（專訊）何院長昨午抵穗後，粵穗省市首長二時于迎賓館午餐歡宴，何院長來穗預定逗留兩日，準備往訪孫前院長，談交代事宜，今晨往黃花崗致祭先烈，巡視石牌中山大學，并由渠召集留穗各部會，垂詢及指示留穗政務。并準備茶會招待在粵各國外交使節，七時在迎賓館招待留穗立監委，就中央最近政情，有所報告。預定八日午返京。（海）

（專訊）昨下午五時，孫科與鐵城在東山保安前街廿三號孫公館，聯設茶會，招待何揆，并邀李漢魂王寵惠李君佩鄒魯張發奎薛岳歐陽駒鄭彥棻葉公超諸氏作陪，會就一般政情交換意見。（斗）

留穗立監委準備向何揆提備忘錄

（專訊）行政院長何應欽抵穗後，除在機場發表書面談話後，並着隨行之政院參事張志韓，在賓館代表答復各記者之詢問，據答：㈠政府和談代表四人，於六日晨由平返京，及中共要求先解決南京「四一」事件後，始允舉行和談一則，均非事實。㈡財政經濟改革事項，正由財部擬辦中，此刻恕未能奉告。㈢國大代表要求於本年內召開臨時大會，政院方面尚未致慮及此。㈣行政院各部會已辦移交。㈤關於和談情形，恕未便奉告。又悉：留穗立監委員以近日和談進展情形，顯未見順利，請政府方面所應致慮之問題尚多，決於今晚在何揆招待會中，根據一貫主張，提出備忘錄，請政府採納。（斗）

中委分自台滬抵穗
中常會定今日召開
鄭彥棻否認蔣總裁來穗說

（專訊）中央黨部秘書長鄭彥棻，對外傳蔣總裁將於五中全會召開時來穗一則，否認無其事。渠稱：渠並未作此言，因蔣總裁行動向不預告，同五中全會何日召開，在何處召開，現尚未決定，更談不到蔣總裁是否前來主持。（斗）

（專訊）國民黨中央委員龐鏡，李宗黃，賀衷寒，何聯奎，梁寒操，程天放，陳立夫，昨日由台灣來穗，谷正綱，張道藩，潘公展亦由滬來。省黨部薛主委岳，謝書記長鶴年，市黨部高主委信及黨委數百人到機場歡迎。據悉：由台來者由市府在交通農民兩銀行招待，由滬來者由省府于東園招待。（海斗）

（專訊）國民黨留穗中委，昨晚七時在中央黨部叙餐，昨日由台滬京各地來之中委俱參加。（海）

（專訊）國民黨中常會及中政會于今日分別開會。（海）

（專訊）歐陽市長及歐陽公賓夫人，於昨（六）晚七時半，在東山歐陽市長公館聯名設宴爲李代總統夫人郭德潔女士洗塵，被邀作陪者有孫科夫人，吳鐵城夫人，王寵惠夫人，張發奎夫人，馬超俊夫人，黃鎮球夫人，陳策夫人，劉紀文夫人及伍智梅等。（斗）

內政部昨已交接
財長劉攻芸未暇來穗
財次夏晉熊今招待記者

（專訊）據內政部次長何彤稱：內政部已於六日上午交接，李部長將於今日到部詳爲指示。（斗）

（中央社訊）長財劉攻芸，六日并未來穗，據穗財部曾接到劉氏電告，謂渠廣州之行，因事改期。

（專訊）財政部次長夏晉熊昨日到穗，此行係因劉部長須出席立院會報，未暇來穗，特代表南行，對華南財政問題，及對軍政經費撥付之劃分負責問題，有所指示，并定今日上午十時接見本市新聞界發表談話。（宏）

余漢謀離肇返穗
在肇曾巡視各學校

（本報肇慶專訪六日午電話）廣州綏靖公署主任余漢謀將軍，於五日清明節日，赴桂林鄉北嶺山鳳毛拖領掃墓，是日並赴肇市各中小學校巡視及訓話。其童時曾就讀之圖始小學，獲捐圖書費二千元（基數）及發起捐建校舍。省立肇慶中學及高要縣立中學亦獲捐建校舍。六日，再赴七星巖遊覽，定是晚八時乘原艦離肇慶返廣州，各機關團體首長準備齊集大碼頭歡送。

（專訊）綏署余主任今（七）日可返抵穗，副主任黃鎮球日前因公飛京，亦於昨日返抵廣州。據綏署秘書長陸匡文稱：余主任返穗後，當與何院長有所商談。（斗）

陳策週內赴瓊一行
已條陳治瓊兩大目標
安定經濟與收拾人心

（專訊）海南行政長官陳濟棠，昨晨有長途電話來穗，促請陳策將軍早日命駕同瓊一行，協助海南政務之展開。記者昨晤陳策，叩詢其何日赴瓊：據稱：本人是海南人，也想回瓊一行，惟未決何日前去。渠復對記者稱：治瓊兩大目標：一爲安定經濟，二爲收拾人心，渠前曾將此意向陳伯南先生貢獻。改特期間征兵征粮之折衷辦法，亦曾向伯南先生條陳，海南蘊藏豐富，鐵砂一項，每月出產已不菲，倘能善於運用開發，對海南經濟當有莫大之裨益。另悉：陳策擬於本星期六赴瓊一行。（海）

（專訊）海南長官行政公署民政處吳道南，財政處長江茂森，昨（六）日偕該署職員十五人乘班機飛瓊履新，又該署已派定鄧剛爲駐穗辦事處主任，省府及各廳處有關海南各縣之檔案文卷冊籍，業已分箱另裝交該署辦事處轉。（海）

清明節居本市各團體舉行公祭先烈先友墳塲

（專訊）廣東陸軍庚戌首義紀念聯誼會會員，昨午分往東郊白花崗庚戌首義先烈墳塲，公祭殉國先烈，下午叙餐聯歡。又前廣東省第一五兩游擊區江防舊部，昨聯往東郊先烈路羅崗，水上抗戰先烈墳塲公祭，并設籌委會，發動募款，限期建築墳塲。又酒樓茶室工會，通知各分部，各派兩代表，於十五日在該會齊集，同往沙河公祭巳故會員墳塲。（合）

台山各鄉鎮團隊統歸縣政府指揮

（本報台城六日電話）台山縣府爲確保地方治安，統一團隊指揮權力及加强保警實力，特訂定：㈠全縣各鄉鎮團隊，原由警局指揮，現改由縣府指揮。㈡將保安第一營調返縣城，集中候命，隨時出動。㈢配發第一營航空機砲流彈機槍廿餘枝。

赤溪召開行政會議

（本報三埠長途電話）赤溪訊：新任赤溪縣長李法魏，三日召開全縣行政會議，討論要點：㈠修復台赤公路，㈡從速組編保安營，以利清鄉工作。㈢加速興築沿海各區堤壩，以利農作，㈣厲行鄉鎮政率。

教廳指定 國語教學示範學校

（專訊）教廳爲推行國語教育，指定省立廣雅中學，執信女中，廣州女師，勷勤師範，南海師範等五校，爲國語教學示範學校。（埒）

黃埔浮動船塢今日開幕

（專訊）黃埔浮動船廠浮動船塢，今日開幕，該浮動塢係浮在海心，能修理萬噸以上船隻，聞係新自美購回者，全國僅得兩所。（民）

港市黃金再高

（香港六日訊）六日本港金融市情黃金再趨高，美元仍堅，美滙亦穩貢紙則降。黃金早市開三一五七五，午市開三一六三七五，最高曾達三一七三七五，最低三一五三七五，金市趨昇原因，乃運日外銷稍活動，美元大鈔五三一，小鈔五二八五，金單五二六，美電五二七二五，金圓券二九，午市二五，申電早一五五，午一四五，省單一七，午一六二五，省電二二，午市二三，汕滙一二五，厦滙二一五，內滙市均成交少。貢紙早開九〇五，午市九〇七五，最高九一五。黃金晚市開三一六二五，收市三一六三七五，最高三一七七五，最低三一六二五。

私梟逞暴判刑七月

（專訊）前由深圳迭次私梟劉强私運漏稅，洋紙，烟仔，玻璃等貨來穗，均遭關員查出拾去。後劉又運玻璃一批，途至塘頭廈，又被檢獲，並迫令車長趙全莊通知查緝人員，由吉山粘跳車逃遁，搶奪所致！竟持拳毆打，經路警拘解法院，刑庭判決：劉强爲私運應稅貨物進口，處徒刑六月，又搶奪他人財物，處徒刑七月，執行徒刑七月！

張建出席省參駐委會
報告教廳施政工作
先求安定再謀發展

（專訊）昨晨九時，省參駐委會開第十二次會議，林議長因痔疾未愈，不能出席，由陳副議長主持，教育廳長張健首次出席報告渠接任四十九天之最近施政工作，係先求安定，再謀發展，因國內政治經濟情形極度動盪，教育事業倍感困難，公教人員紛紛求去，而學校開課在即，故決定提出辭職者均予懇切慰留，使安於其位，專志教育，

撥款 修建 校舍 對修建校舍，充實設備，經省務會議通過撥基數六萬八千元，折付金圓券，其中分配執信女中二萬二千元，仲愷農職五千元，文理學院二萬元，省立圖書館一萬元，體專六千元，廣雅五千元，並通知各校洽領興工修葺，此外呈准教部撥給省校補助費總數爲四億一千五百萬金圓，內撥給中學設備費一億六千萬金圓，分配省立廣雅志銳執信女中各五千萬金圓，廣州女師一千萬圓，省立專上學校擴充改良費二億五千五百萬圓，分配省立文理法商各九千萬元，工專三千萬元，藝專體育海專各一千五百萬元，及商請中國農械公司贈送各公立農職每校一套農業器械木工用具鐵工用具，又商請建廳轉請粵區漁業救濟物資處理委員會配發海專漁船兩艘，現正與中蠶公司洽商撥款補助仲愷職校。

提高教員待遇 補助學生粮食 省立學校教員待遇，向與省級公務員相同，最近政院通過提高廣州區爲四千二百倍，本東區爲三千四百倍，本省每人月發平價公粮稻谷一石六，省立中等學校教員月發福利費白米約一百市斤左右，另簽准發給教授研究費教授每人每月稻谷一市石六市斗，副教授石四，講師石二，助教一石，合計省立專上學校現有教授一百廿六人，副教授四十六人，講師卅二人，助教四十四人，共月發稻穀三百四十八石四斗，目前生活當較前爲優，至省立文理法商兩學院教授推出代表來廳請求增加研究費，修正編制，提高薪額，及提前發新三點，當已誠意接納組會研究辦理。又省立中等學校設有公費生名額一萬零七十名，每名月發公粮四斗六，並依照公務員基數七分之一，發給副食費。專上校貧苦學生，亦經請准美國救濟合作署助省立文理法商兩學院學生白米十二噸，藝專一，二五噸，工專二，五噸，體專一，二五噸，海專一，七五噸。至本省第十六次運動大會，刻已決定籌備，

收費 最後張廳長對省校本學期收費標準，予以說明，中學生收米九十市斤，師範生六十市斤，職業生七十五市斤，

支配 辦法 其支配辦法，中學以百分之八十，師範以百分之九十，職業以百分之八十爲福利費，餘爲實驗設備費，至各縣所屬公私立中等學校收費標準，仍飭由當地縣府召集公私立校長董事長斟酌當地經濟情況生活標準及各校款產情形決定數額，報廳備案，張氏報告畢，各參議員提出質詢，均由張廳長即席答復，分誌如下：

答議員問

麥委員逢秋：㈠張廳長對本省目前教育首求安定，次謀發展，原則合理，但專上學校教授研究費，雖經省務會議通過發給稻穀，最高者不過一石六，但仍與部頒國立學校學術研究費二百元照現支薪標準計算相差甚遠，教授欲求生活而不可得，因致發生此次罷教潮，可否再行增加，以解決此嚴重問題？（二）省立民教館附設補習班，所收學米，確比任何補習學校爲高，有違背救濟失學之本旨，經本會函請核減，但函復則以聘請良好教師爲詞，而未予接納，殊不知省校之設置，以不收費爲原則，即萬不得巳時，當比其他各校所收者爲低，今反此而行，請予以整理。㈢省立師範學校學生一向免費，今增收學什費，未悉何所據而定？請設法免收。答：㈠專上校學術研究費，當時擬增至千五倍，但未獲通過，其他對修正編制提高薪額及提前發薪，正組會研究辦理中，將來效果如何，當視省財政及田粮收入而定。㈡俟省財政有辦法時行之，㈢希望下學期向外想辦法補助。

各縣教費移作別用

鄧委員德著問：㈠各縣教育文化經費原規定佔全部經費百分之卅，但各縣只佔百分之五，將餘額挪作別用，請注意改善。㈡南來學生無能力寄讀者，教廳有無辦法使之寄讀！㈢各省校校長應以人材爲原則，并應替其解決一切困難。答：㈠當即切實糾正，㈡有教部輔導處辦理，本廳不過係協助讀書問題。㈢省校人事當照辦。張參議員文甲問：㈠本省教育，其優點何在，劣點何在，今後有無辦法改善？㈡文理法商併大問題，前經朱部長允爲改國立，今忽改省立，原因如何，請解釋。㈢我國教育仍採用學分制，趕不上時代，以致學生畢業後，咸學非所用，請注意改善。㈣本省學生近有被所謂政治犯思想犯之名而加以逮捕者，究有若干，各校有無報告，以何校爲最多？㈤私校立案相當困難，請予改善。㈥本省行政區今劃分爲十五區，省校有無增加可能。㈦各縣校長須由縣荐呈三人，由廳圈委一人，此項辦法，貴廳長以爲如何？㈧國立僑二師學生，現多非華僑子弟，且風潮甚多，可否將之改爲省校，以便管教。

今後注重生產教育

答：㈠今後注意，以發展國民教育爲主，中等學校從質方面設想。㈡因法商文理兩院是勷大之原有學院，同時陳部長認爲併爲國立大學，恐一地兩國校，一時未能辦到，而同意改省立大學，其原因就在乎斯。㈢此制度我亦認不合理，今後本省方面，當注重生產教育，使學生學以致用。㈣政治犯一節，尚未據各校報告。㈤倘照章辦理，無不准予備案，㈥當要求增加。㈦各縣校校長人選問題，在目前情形，仍有採用之必要。㈧此問題俟有機會時提出。張參議員掄問：㈠文理法商兩學院爲本省省校之最高學府，今該兩院教授爲學術研究費太低而罷教，本會同人甚表關懷，余現建議解決辦法，各教授原日領公粮一石六，現增加研究費谷一石六，合共三石二，而教授所要求者爲六石，相差不過二石八，現有教授二百人，即此照額增加，亦不過再增加五百餘石，如爲作育人材着想，當勉爲其難，允其所請。

中等教育課程太多

㈡中等教育課程太多，尤其英文一課，使高中畢業後，不特看不懂，抑亦寫不成文章，廳長是法國留學生，本人也是留法，而法國教育未有如此施教，請以法蘭西教育方式管教。答：張先生寶貴意見，當採納考慮酌辦。歐陽參議員慧貞建議：教育爲立國之重要一環，爲求日新又新，請廳長每週抽一時間與本會同人商討改善教育辦法。答：本人因會議時間多，如有意見，請隨時到廳指教。（埒）

香港深水埔昨發生大火
焚木屋百餘間死傷八人

（香港六日訊）去冬曾被火焚去百餘木屋之深水埔大角咀工業區，今晨又發生大火，燃燒達二三時之久，計焚去木屋約二百間，死三人，傷五人，當大火時，半島西角滿天通紅，火焰之烈，僅次于永安倉之後。消防當局承認此次大火爲九龍方面光復以來最嚴重之一次，此次大火損失，總在百萬以上，其中以香港，廣協隆三船廠，新華髮腊廠等損失最爲慘重，全廠竟夷爲平地，未有確數，但估計去之工廠有新世界，華藝織造廠，華藝織造廠損失最爲慘重，無一倖免。

西關電燈又生故障

（專訊）電廠裝置陳家祠附近之大火箱，尚未修竣，前晚西關配電所之配電油掣，又發生燒毀，致西關各段線路除上下九路第十甫光復中路一部份有電供應外，餘整個西關均停熄，現加緊修理，如無障滯，昨晚可收復。至每日停電地段，原有固定，茲因受變重故障，未能肯定，或東或南，臨時決定，未能預早公佈。（水）

廣寧縣長辭職未准
獲贈子彈繼續剿匪

（廣寧專訊）縣長古紹徽，以邑人聯合介紹縣中賢達多名，爲避位讓賢計，日前蒞省述職時，婉請辭職，惟主席以本縣匪情較重，古氏剿匪，亦著微勞，未准所請，並贈各種子彈四千顆，手榴彈六百枚，俾得增强實力，返鄉繼續清剿。

博羅警局破獲烟窟

（博羅專訊）縣警局近據密報，有烟客在大東門街秘密開設烟窟，三日上午十一時許，派便衣警按址查緝，拘獲窟主韋李吸客韋善二人，連同烟具押返警局究辦。（懷）

丹使穆克昨由港抵穗

（中央社訊）外交部悉：丹麥駐華公使穆克，今晨由港來穗，並于十時半赴沙面外交部拜訪該部次長董霖云。

港幣昨升降靡定
五百元淪爲濕柴

（專訊）昨日黃金美鈔及申電交投不多，而價閃縮。晨開市成四七五，爲整日最低，繼昇至四九五，後畀回至四九左右徘徊片時，即振至四九六爲最高，傍晚勢又淡慢，降至四九至四八五之間盤旋，夜後續回順，且成價分「乾」「濕」兩種，五百元面額鈔票亦變爲「濕柴」。「乾」成四八六，「濕」成四八一收市。

順德兩姓糾紛解決

（順德訊）縣屬昌教鄉黎林兩姓，積不相能，去月廿五日，黎姓因閘門遭風雨吹塌，迭生竊案，該族父老倡議重建，林姓禁止建築，黎姓自加築堡壘，杏壇警所長周啓聞報，親率員警查究，將林姓築成堡壘，盡行拆去，並着雙方父老和解，廿九日由該鄉鄉長何汝享召集雙方代表，假五區聯防處調處，各允負責約束子弟，不得惹事，至重建閘門事，候縣府解決。（飛）

兵協會通令各區
禁强拉壯丁 短發安家費

（專訊）穗市兵役協會昨訓令各區：疊據密報，各區間有强拉壯丁迫充志願兵，并將衣物沒收暨短發安家費等情事，查人民身體自由，載在憲章，衣物所有，依法保障，倘有暴力脅充志願兵或藉詞沒收衣物，不僅觸犯刑章，妨礙社會安寧，抑亦違背政府優待入營壯丁之本旨，復查市民以血汗之資充安家費，原係獎勵志願兵入營者，且安家費多於征集費，經第二次兵役聯席會議決定有案，任何層級不能剋扣，除密查外，佈告及派員隨時密查，倘有故違，合行令知，一經查獲有據，定當依法以繩。（文）

省參議會開檢討會
督促政府實施議案

（專訊）省參會以五次大會通過決案，政府能實行者，未符理想，爲求查明其所以未能執行之原因，及困難所在，再行督促實施，已定十三日晨九時半開檢討會議。（埒）

貨客攀車頂被推墮跌傷

（專訊）六日上午十時，有火車通過梅花村，有惠愛西路冊一號三樓白雄，由該車頂墮下，當堂昏厥！後由警發覺，送醫院救治。據稱：擬移貨置車頂，忽被人推墮跌傷。（斌）

穗鈔荒即可解決
在港所印鈔票先行供給穗央行
五千一萬大鈔日內可運到發行

（專訊）昨據財部參事汪元稱：本市鈔荒即可解決，財部決定由穗央行專負責廣州方面軍政經費，其餘桂林柳州昆明，改由總行撥付，并指定香港所印鈔票，先行供給穗央行撥發。五千一萬元鈔日內即可運到發行。（宏）

粵穗黨員聯合紀念週
馬部長超俊演講（三）
現階段的農工政策和農工運動

我們政策的優點

共黨偷竊了我們的政綱政策，欺騙了廣大的農工同胞，而其目的，無非在「奴役人民」「加深罪行」，可是共黨偷竊得了政綱政策的一部份，却偷竊不了政綱政策的全部，欺騙了人民的一部份，却欺騙不了全體人民。這是爲什麼呢？因爲眞藥和假藥，不容混淆，菩薩和野鬼，究竟不同，眞金不怕火燒，精鋼愈煉愈純。本黨的農工政策，優於共黨者，至少有下列四點：

㈠我們的農工政策，是和平的，漸進的，反專制的，而共黨則是流血的，投機的，暴力的，和專制的。㈡我們的農工政策是爲農工謀求幸福的，是善意的，服務的，共黨以此爲奪取政權的手段，所以是惡意的，欺騙的。㈢平均地權政策可以使耕者有其田，農地盡其利，共黨「土地改革」結果的，變成了「耕者不安耕」，「地利不能盡」：㈣勞資協調政策可以提高勞動效率，改善勞工生活，而共黨勞工政策的結果變成了勞工失業，生產減少，生活降低。這樣顯然的優劣，是以說明共黨雖然偷竊於一時，終究不能掩飾於長久，廣大農工，何去何從，自然也是極其容易判斷的。

我們今後的做法

現在中國的革命形勢，愈益急迫，我們要在這急迫的形勢中，打倒敵人，鞏固自已，惟有把我們正確的政策，加緊實施，努力推進。

我們檢討過去，對于農工運動方面的優點，和農工運動方面的功績，我們自然要加以繼承和發揚，因爲過去以農工運動並不是絲毫沒有成就，可是今後的責任却也萬分重大，更要我們黨同志大家負起任責，使能加緊推進迅速展開，完成革命。過去的農工運動，自然有着很多做得不够的地方，因此有着很多缺點，弱點劣點和汚點，我們以爲：「過去種種譬如昨日死，以後種種譬如今日生」。從此以後，祇要努力做去，完成責任，我們是不會被人打倒的，相反地，在艱苦奮鬥後，我們得到的，一定是完全的勝利，我們今後有三項做法，須要注意：

第一：我們要認識本黨農工政策絕對正確，而共黨農工政策完全錯誤。同時要知道，正確的政策如果沒有實行，錯誤的政策，一定會喧賓奪主，越俎代庖。而我們忽略和放縱的結果，野心者就會殺人放火，謀奪政權。因此我們要堅決執行三民主義的農工政策，以「平均地權」，和「勞資調協」，來克服打倒共產黨主義錯誤的農工政策，「強分地權」，和「勞資鬥爭」。

第二：農民和工人，人數最多，是社會的基層，也是本黨的黨基所在。我們應該促進團結，加緊組織，使其在三民主義的旗幟下，勇往前進。我們有組織的農工，爲數已經不少，約在二千萬以上，在淪陷地區已經有不少轉入地下工作，而在安全地區域應該趕快分別組織成立「工人自衛軍」，和「農民自衛軍」，以加強自衛，保身安家，同時也可以防止黨活動，藉免地方糜爛。

第三：我們現在和共黨鬥爭，巳經開始由軍事時期轉入和平時期。政府和談，巳經開始，可是和談能否成功，緊於共黨的是否誠意謀和平。政府于此時期，不得不備戰求和，以求眞正和平，原來以和平方式解決國是，總理倡之在先，他臨終時呼籲「和平，奮鬥，救中國」。我們永不能忘，而我們也願奉行惟謹，毋背遺囑，所以本黨同志，要深切了解在此時期新求和平的意義所在，以及在此過渡時期本身所負責任的特別重大，而對于農工同胞，尤其須要隨時隨地，爭取機會，宜傳此一和平意義，以提高對於主義的信心，和對于共黨的警覺。

我們願意本黨的農工運動，從今天開始，從廣東出發，完成偉大光輝的一頁。而國民革命的成功，及三民主義的實現，就從農工運動，肇其端而奠其基。望各位同志，格外努力，加緊奮鬥，黨的復興，新中國的實現，就在前面。（完）

徵聘啓事

某航空公司擬招考㈠發動機大修部儀表部機件部零件部發動機部及液力部機械員各數人㈡車輛調度員一人㈢消防副主任一人凡具有上述工作四年以上經驗能操英語志願應徵者請至本市惠愛中路七號二樓面洽

清明大贈送的好消息……送到你笑

想買老牌馳名中西藥品。請速到廣州一德西路口陸羽居酒家右便

普濟檸檬精藥行 買一送一

本行經營藥業二十多年素以「不二價有担保」「搜羅良藥乜都有」爲宗旨茲趁清明佳節爲酬謝顧客盛意特將各牌中西藥品一律廉價零售凡買滿一元以上者每加送止痛退熱藥王「檸檬精」一包並將本行出品買一送一謹列贈例於后

一百丸庄	普濟海狗丸	每瓶四元	買一送一	四元兩瓶
四十丸庄	普濟海狗丸	每瓶二元	買一送一	弍元兩瓶
二十丸庄	普濟海狗丸	每瓶一元	買一送一	壹元兩瓶
一百丸庄	婦科鳳凰丸	每瓶四元	買一送一	四元兩瓶
四十丸庄	婦科鳳凰丸	每瓶二元	買一送一	弍元兩瓶
二十丸庄	婦科鳳凰丸	每瓶一元	買一送一	壹元兩瓶
一百丸庄	淋濁蜜斯威	每瓶四元	買一送一	四元兩瓶
大瓶庄	止咳檸檬露	每瓶一元半	買一送一	一元半兩瓶
中痰庄	止咳檸檬露	每瓶一元	買一送一	壹元兩瓶
瘡科爛肉	普濟珍珠散	每瓶一元半	買一送一	一元半兩瓶
美容妙品	臭狐腋寶散	每瓶一元半	買一送一	一元半兩瓶
粉劑	化痰咳藥精	每包三角	買一送一	三角兩包
肥兒去癪	檸檬消癪散	每包三角	買一送一	三角兩包

大贈送日期由三月廿九日起至四月七日止一連十天期滿即改新價惠顧諸君勿幸失此機會（贈送祇限零沽批發不在此例（

某文化機關徵聘營業員

茲徵聘外勤營業員十位凡能克苦耐勞熟悉華南工商情況富有推廣經驗會語粵英國語志願從事文化事業者皆可應徵待遇優厚須具店保即日起請親書履歷寄本市清水濠五號常君收合則函約面試

恭頌高要縣大灣鄉冼鄉長才明陸隊長彬章冼隊長士珍德政

本年三月廿二日本村牧童在雲浮縣境狗遥被匪擄去耕牛七頭傳訊後冼鄉長當即躬率員兵暨各保自衛隊三百餘人馳赴迺緝辛于廿五日于雲浮縣境四坑將被擄耕牛全數截回似此躬親艱苦起擄神速誠不可多得之長官愧無以報謹登報端以表謝忱

高要縣大灣鄉第十九保保長黎金祺 紳耆謝懷森李永隆謝懷才李亞桃 李亞元謝亞根李永恆謝四柏 謹頌

律師黃汝璋代梁永和堂聲明買屋通告

據稱：中興新樂堂李焯住買受坐落廣州市逢源分局樂賢坊現編[illegible]號屋全業經[illegible]交易[illegible]

新會縣雲峯鄉 許齊偉忠告逃妻
陳叻鄭重啓事

竊我倆前於民卅六年間在鄉結爲夫婦自入門後不循婦道竟於去年七月間挾帶私逃當經糾纏到鄉公所理論承蒙黃鄉長暨各親屬爲息事寧人計勸令帶回團叙初以爲汝經此一場教訓必能改悔殊料不悛故態復萌復於本年二月初四夜乘我出外看更胆敢將家中財物搜括一空用皮箱[illegible]逃同時又並將家中器具櫃箱各物破壞不堪及至初六晨[illegible]張縣長巡視到[illegible]除已向[illegible]備案務希於五天內（由登報日起）將挾去財物如數送交鄉公所代收給領否則唯有依法訴追決不容汝逍遙法外特此忠告如上 許齊偉啓

廣府中學同學會聯歡聚餐啓事

本會定于本月十日下午六時半在教育路南陽堂聯歡聚餐歡迎歷屆師長同學參加並請于九日前將份金（每位基數十元）交到市府教育局余能光同學處彙辦屆時蒞臨爲荷

廣中同學會理監事 沈家杰 劉嘉偉 祝秀俠 周康燧 陳永吉 張務增 陳秉錚 郭重光 等同啓

說部

順德龍人騎亭打吶鳥賊（老香）（五四）

乃曰：「汝既不實成還有長談，余亦不便相強，余之提議，既無人表同情，惟有將之取銷，姑放汝等回去，任汝等遨遊巫山十二峯，但不宜過於貪睡，明朝須起來品茗也」。侍役聞其言，連聲諾諾，欣欣然與燕紅攜手而去，兩人去後，小娟即侍候龍入浴，浴畢，亦解衣登榻，箇中情形，不必細表，良宵苦短，噓，一覺醒來，已朝曦初上，龍張目視小娟，見其睡氣若蘭，不忍將之驚醒，乃推衾濟身而起，不慎而碰及小娟之臂，小娟亦醒，見龍欲起床，即驚問之曰：「君起何早，儂好夢正濃，為君驚破」。龍曰：「君須慣慣也」。曰：「日上三竿，為時已晏，若不起，彼等若來，必譏余等貪睡矣」。小娟不得已隨之而起，喚傭婦取水與之漱洗，而甫洗過，而侍役與燕紅已至，龍見而笑之曰：「汝亦精乖，若不然，余必來掃汝起床矣」。侍役曰：「余慣早起，天一放亮，即不能再睡，況曾約先生往品茗，豈敢貪睡耶」？小娟笑語龍曰：「君亦太思作劇，人家正好夢同甘之時，雖日上三竿，猶云未晏，而君偏着人早起，未免辜負香衾矣」。燕紅曰：「龍先生其聽之，小娟妹之所謂辜負香衾，其言實有感而發也」。小娟正欲駁之，而龍已言曰：「余不能晏睡，每起必早，但余之起床，與小娟無關，彼以如早起為苦，大可再睡也」。燕紅曰：「雖然，惟孤枕獨眠，衾寒似鐵，無人為伴，雖睡不酣，何如穩睡鴛衾之甜蜜也」。小娟曰：「小姑居處，不慣無郎，鬧娣之言，如姊是晚無寄，必不能安枕矣」。燕紅見小娟將自己反噬，嚮前欲擰其脅，小娟長避，走而避之，燕紅追之不捨，小娟老遊於龍之身後，轉龍為護，燕紅曰：「汝毋恃有龍先生，看龍先生護得汝幾多時，俟龍先生去後，定然將汝泡製」。小娟曰：「有一時恃一時」。龍先生在此，汝亦奈儂何也」。龍恐兩人因此而反面，乃勸燕紅曰：「勸有功，戲無益，動口不可動手，小娟縱然得罪汝，請睇余份上，將之饒恕」。燕紅亦不爲已甚，笑謂小娟曰：「汝口頭太刁，理當撻汝至死，今龍先生求情，恕汝一次，下次再敢饒舌，必不將汝放過也」。小娟頓皮，仍護燕紅以大撻小，燕紅再作勢欲撩之，又得龍相勸而罷，龍於是邀小娟同往品茗，兩人以未梳洗為辭，龍不便相強，乃數給二人之夜度資，並以小費賞傭婦，旋與侍役離艇，兩人送之艇頭，臨別，有依依不捨之態，

故事新編　失戀的陸放翁　明遠樓

南宋的多產詩人陸放翁，氣高山斗，心雄萬夫，能登嶺搏虎，上陣殺敵，很有武人的姿態，但他碰着戀愛的事件，却十分辣手，不惟沒法解決，而且竟乖乖的把嬌妻讓人哩！

放翁名游，字務觀，浙東山陰（今併入紹興）人。「放翁」二字，被取爲號，則始于他在四川作鎮將范成大的參議官時。因彼此交厚，不講拘禮數，終日遊放，而年又漸老，故自稱放翁。他是宋徽宗時，執政陸佃之子，既出世家，自婚望族，在阿母唐太夫人主持之下，便娶舅父之女靜英小姐爲妻，雙方情投意合，親上加親，感情極佳，閨房之樂，有過於雅善畫眉的張京兆那一對，也許就因此引起老太太的誤會，以爲兒子愛妻而疏母，便對媳婦生了敵意。于是放翁夫人動輒得咎，言談行舉，荆棘叢生，時間一久，困難就添，她因樂不抵苦，未免終日以淚洗面，比之初作新娘，眞有天壤之別。最後，老太婆竟施摧花毒手，勒令姪女與兒大歸母家，不許再與放翁打成一片。

小夫婦遭此打擊，自不肯遽然分手，所以她雖出了大宅，却另居于小館，仍與放翁作藕斷絲連的同居，不過日子多了，放翁自不易保持秘密，一幕搜宮的怪劇，就發生在婆媳之間。這麼一來，被罵作「小賤人」的靜英小姐，便眞的與放翁離異了。家庭慘象，乃由慈母造成，誰能預料？

幾年後，時值清明佳節，放翁往游風景佳處的沈家花園：本圖欣賞，那知，却招來了傷悲。原來，他的棄婦，正偕同新歡，高高興興地在看花亭中，舉酒對酌哩！大家既然見面了，少不得要來個招呼，她大方得很，就介紹新舊兩任相晤。她的後夫，趙士程，係皇帝的宗室，家世當不讓放翁；但人稱闊通，因怡然和放翁攜手，三方入座，醇重斟，表面上殊無芥蒂。可是，身處夾纏中的她，心裏實萬分難過，左邊是青山，右邊是綠水，實不知何去何從呢！

把自身的痛苦，移在你心上嗎？請了，兩位，我頭昏眼花，不能久坐了，再見吧！」他說完，步履沉重的踱下亭子，搖自歸家。

發着高熱的放翁，在牀上一臥數月。等到健康恢復時，那不幸的她，已以頂不住精神上的嚴重刺激，而撒手人天了。

這樣，自然更給他以不幸，新愈之軀，那堪再逢意外：爲排遣愁懷計，他就漫游他鄉，以資變換環境了。過了好些年，他才回到紹興。無意中，于春日往訪沈園。碧草青，正覺生意勃勃，但行到看花亭畔，然想起這是從前與唐小姐重遇之地，對景思人，安能無詩，遂賦一絕道：

落日斜陽畫角哀，
沈園非復舊池台；
傷心橋下春波綠，
曾見驚鴻照影來。

那親近過她的「翩若驚鴻」之美態底，顏色猶綠，而沈園窈氣，却沒有往時那麼清芬了。何況，池小台閣，頹敗，顯見得人事已非，而風光亦減了。多情善感的放翁，那能堪此！因之，回到家裡，又告病倒。失戀的滋味，確不好受啊！爲此之故，放翁之不敢更赴沈園。一直到他頭髮已，眞成老叟時，才又去了一次。可恨觸物懷人，哀仍難殺，又作了一首詩，說是：

夢斷香銷四十年，
沈園柳老不飛棉；
此身行作稽山土，
猶吊遺蹤一悵然。

看來，作父母的人干涉兒女的婚姻，無論其動機如何，當事人都十分痛苦的，如果有意拆散一對鴛鴦，那可更稱造孽了。那豁達精強的大文豪陸放翁，尚難遺此，而抱恨終身；倘其他，意志稍薄者，自然不免以自殺而畢其殘生了。

萬花如錦　八．吳光漢將軍（五三）

「也罷」，吳光漢坦然地道：「您就跟我一個枕兒睡下，也何妨，只要我們內心清白，就算同衾共枕又如何！」

程潔華見說，便眞個大方地跟他並頭睡下，大概經了過分的興奮，精神未免有點波動，躺下很久，還未睡去，他細細地尋味着吳光漢方才的說話，覺得每一句都含有哲理，想到：「完成愛人幸福的戀愛」，這一句，一發有意思，突如其來的問題使他有點摸不着頭腦。

「什麼？」巳而像有點恍然，繼續說：「可以又如何？」

「您不是說過嗎？將軍，」程潔華依然一片天眞，帶點嬌羞道：「叫我像一個女兒對父親般的對您，那麼，您不是承認了做我的父親嗎？」

「哦！」吳將軍笑着說：「是的我總希望能這樣做」

「我自從父母給敵人害死了以後，」程潔華淒然地說：「便流浪到吳鄉來，跟着便淪落到火坑裡，幸得將軍把我拔了出來，這簡直恩同父母了，本也不必再有所希求，但是，內心常常感到孤另，爲着缺乏父母之愛而感到冷漠，所以，時時都這樣想，假如我有一個義父或義母，情形也許不同了，也許比現在有意思得多，不是將軍說起，我也不敢謬然啓齒，將軍既然這般說，不如就把我認作義女吧！」說着，希望的眼光望向吳光漢，等待他的答覆。

「好啊！」吳光漢慨然地說，一點不加思索，「我早就有這個意思，我也想有個貼身女兒，我目前雖有個兒子，但是他有他的前程，他有他的事業，前年奉派到美國致察去，自從四年前髮妻物故以後，直至現在都不曾續娶，不是沒有還個念頭，一來因爲年紀漸漸了，怕誤了人家的青春，就算有些年紀相當的處女，肯下嫁于我，却往往沒有什麼眞學問和好手段，木頭木腦的一個機械人，與其對着這樣一具機械人，倒不如孤單到老也不顧，看這些婆婆媽媽的醜態，有時孤寂起來，便想起了你，潔華，也只有你才是我心目中眞正愛的人，也好，有這樣一個聰明敏慧，又能幹又美麗的義女兒，也是我吳光漢的造化！」

「不要太過獎！」程潔華望着吳將軍和靄的笑容說：「那麼，自這時開始，我便叫您做爸爸了」爸爸，」她得意地嚷着：「我們要不要來一套儀式，表明一下？」

「慢着，好女兒，」吳光漢愛撫地說，「請暫不要這樣稱呼我，有一個機會，讓我們到了內地，那兒的親朋們不知道您的底蘊，向他們公佈，不致引起懷疑，若然在這兒來一套儀式，相信不出三天，要鬧得全個澳門都知道了，無聊的小報作者，也許便拿去作資料登出來，這還不打緊，只恐怕社會上的人們都以爲我弄甚麼玄虛，平白地把個妾侍當了女兒，人言雖不足畏，不過無謂的煩惱便由此而生，我們值得嗎？」

鬼世界　卓公（四一）

第七回　救濟專員顯神通　荳腐西施學狐媚

豆腐西施才走進房來，便聞到一股香氣，劇烈地透進鼻觀，心旌不覺搖動起來，豆腐西施祇是不經意地向床上望了一眼，便對着鏡裝卸下了首飾，和更換衣服，活死人再向鏡中窺看，覺得豆腐西施濃裝艷抹，更加美麗得多了。心中在暗自打算，怎樣的詐作醒來，怎樣的措詞和豆腐西施說話方可以消息豆腐西施對于自己的怨恨？怎知豆腐西施才換了睡衣，便一聲不響的轉到隔隣的偏房，砰然一聲的關上了門，接着便沒有什麼聲音。活死人這時已是心癢癢地，連忙爬起身來，從板壁找着一個小孔，窺進隣房，見得豆腐西施，躺在床上，絲毫不動，似是睡了的樣子，祇得輕輕的敲着板壁，連續喚了幾聲，總是不聞答應，又不敢太過高聲，恐怕外邊的僕人聽着，會弄成了笑話，最後便走進房來，走到隣房，用力推了房門，原來是在內面閂着的，這時既不能高聲呼叫，又不能開門進去，頓覺束手無策，祇好無精打采的，獨自睡到床上去，心裡思潮，頭却起了重疊的，覺得豆腐西施這樣的舉動是在惱恨自己了。自己因爲戀上艷紅，很少回來，好像把豆腐西施丟進冷宮裡，怎能够怪她會惱恨自己呢？

廣州命案述奇　文務

十七案　卅年深仇　碎屍案（六）

把我的女兒和我的小姑，一併殺死了，聽說這晚原想把我也一并解決的，幸而我到了縣城致未受害，事後，他向團部呈報，說我家招集有土匪百餘人，想乘夜去劫他的大營，因此派兵圍捕，而土匪息消靈通，早巳溜之大吉，在圍捕時，誤殺了兩個小童云，又呈報縣長，說我是匪婦，要一併逮捕歸案。

這殘酷的手段，使我一個弱質女流，無法架禦的，我爲免遭毒手起見，逃往香港去暫避，後來我查到那區營長如此敢作敢爲，就恃着他的姊丈是師長，團長也怕他幾分的，那時在軍閥專橫時期，不特紳士們奈何他不得，就是縣長也沒有權力干涉他，而我和他原本沒有深仇大恨，他之所以要殺我丈夫，完全是聽了麗英這個娼婦的話，後來殺死我的女兒和小姑，則因爲我要控告他，所以便不惜出此殘酷手段哩！

我逃往香港之後，對於這宗血案，時刻不能忘懷，始終都要報復，可是後來給我偵查到，在東江一役，區是戰死了，而麗英這個姘頭，却挾帶了區的財物私逃，我於是便一直偵查麗英的行動，以圖報復，後來聽她逃到了南洋去，我也追踪到南洋，那時，她在南洋嫁了一個土著爲妻，開了一間專販賣人口的猪仔機關，他丈夫在當地的勢力很大，使我一直無法入手，後來她的丈夫死了，這時，我本來可以下手的，奈那時軍事戒嚴得很週密，使我無法下手，日本投降之後，她忽回了香港，我又追踪而到香港，至月前才查到了她的住址，我便密使了幾個助手，引誘她到九龍外，下手處置了她，本來我殺了她後，我的仇恨是報復了，就棄了她的屍首便算，但我爲了要宣佈她的罪惡，使社會人士，知到我丈夫當年死得冤枉，於是我便把的屍首碎了，帶到廣州去，先使人注意起這一件豬屍案之後，然後才宣傳她過去的罪惡。我還要告訴你，她爲什麼沒有內臟呢？這些是我挖了她的出來，回去我丈夫的墳頭祭掃的。

探長，我所說的話，都是眞實的，不信的，請你調查一下我故鄉的紳士，便知我說不謬，又請你到香港調查下關英是否這人，便知我的說話，沒有騙你了！至於我現在的身份如何？這點，我不願宣佈的。不過探長假如要調查的話，也不難調查得到的。完了，這件案處了，探長花耗了不鮮的精神，很對不起，最希望就把我這封信，能在報上原文發表，那我就更感激了！」

信末並沒有署名，祇畫了一朵桂花便算當下，陳探長看了，半信半疑，便親往她的故鄉查探，所說的一些都是眞確的事實，兇手的姓名，便叫做桂花。

這一件可歌可泣的案子，使陳探長非常的驚歎，用爲死者沒有人出頭，也就不願深究了，爲的還是一件烈女報夫仇的慷慨故事哩！（本案完）

佛教故事　羅剎女（十七）

天龍譯述・長生繪圖

倚恃着飛行的本領，羅剎女追趕了許久，漸漸趕上，巳可看到那班緊附在馬尾後面的商人了。羅剎女料得他們巳可聽到呼喊的聲音，便聯同流淚哀哭道：你們爲什麼要這樣忍心離開我們呢？我們和你們已經相處了這麼長久的日子兒子也替你們生產出來了，爲了怕你們總有一天會離開我們，所以才把你們暫時關禁起來，好等你們過了一個時期，能够回心轉意，和我們永遠相處下去。但是，你們竟生了誤會，把從前的恩情，完全忘記，連你們的兒子也不顧了，這都是你們的血肉，少小無知，難道也會對你們不起嗎？你們聽啊！這些孩子快就要成爲無父之兒了，他們在嚎啕哭泣，思念着你們，難道你們竟好置之不恤嗎？」

這番話喊得十分動聽，夾着是一片婦女的嬌哭聲，小兒的慘啼聲，弄得愁雲陣陣，整個天空爲之變色，一派是悲慘的氣氛，任是鐵石心腸的人處此，也抵受不來而要下淚。

秋光謝了李紅　張如清

五，吉士詩之（四〇）

這時候的露詩，也正是一團高興，她備直已被業顯的一切聲音，笑貌的魅力所吸引着了，她聽業顯那麼的說，忙道：「這裏附近一帶，都是這樣富有歷史性的革命先烈墳場，再也沒有什麼新鮮可玩的去處了，不過我却聽別人說過，乘車馬，遊沙河，還弔一下金蓮墳，倒是一椿風雅事呢，但是路途太遠一些，我一向都沒到過，實在不敢再以「識途老馬自居了。」

業顯笑道：「這也不妨，祇要我們知到有這麼的一個好去處就行。我想這些馬車既然是專供遊客們乘座的，並不是普通常用的交通工具，況且乘馬車遊沙河也是出名的風雅事，則怎的樣去遊沙河，弔金蓮？問問這個馬車伕，當然可以知到一切的了。現在問題祇是小姐今天還有沒有趣再陪我去逛逛？」

這時候，露詩正像受了業顯的催眠，覺得他提起出來的事情，沒有一件是不對的，他對她一切的要求，她沒有一件不可以接受的，她紅着臉訕訕地答道：「我由今天下午直至明天午夜，都是沒有功課，到什麼地方逛逛去都可以的。」

業顯滿懷歡喜地道：「那麼我眞的沒有辜負來到廣州一遊了。」於是他忙找着他們那個馬車伕一問，問他那輛馬車能不能夠再駕到沙河去，這些馬車伕，都是靚東郊各名勝地方爲啖飯的地方，那有不懂得怎樣遊沙河的道理，他見生意又上門來了，當然諾諾連聲的答應！幷說他自已對於沙河各名勝地所知到的一切，還比其他的同業知得到清楚，他添油加醬地說金蓮墳有怎樣的風景，息鞭亭，小旗亭，又是一個怎樣好的所在，沙河粉又是怎樣好吃的東西，眞說得天花亂墜，滔滔不絕。（未完）

內外全科　女西醫師　李志文　專醫　不孕婦女

速愈　肚痛痞歪流白

特長　人工受孕術

選用最新型美國　X光照驗　新法診斷暗病

宮病宮冷閉經　辦孕赤帶　小便刺痛頭　量經多經小　毒症早衰體　弱慾減

設備顯微鏡紫外線赤內線激照感應燒灼各種電療通輸卵管器婦科割症等器械

本醫師在戰前歷任中法醫院駐院醫師市立女子師範市衛生局市各小學醫師及護士救授省港澳縣壹歷廿餘載現巳返廣州設醫務院附設留醫

太平中路一四六號　電話：一〇九七一

內外全科　女醫師　康靜佳　專醫　難孕婦女

婦女暗病　宮炎宮痛　宮歪宮倒　月經疾病　赤帶白帶　傳染毒症　小便刺痛　早老色衰

特長　科學新法　指導受孕

◎醫務總所太平南路大十七号・電話・一六九三七
◎婦女分所下九路一二四号・電話・一五八一九
◎醫　院・豐寧路五十四号・電話・一二一〇九
⊕診症時間　十醫院總所上午九時至四時止　下午四時至六時止

⊕設備：X光鏡・顯微鏡・紫外光・長短波・電療・輸卵管通器・專門診治婦女各症

耳鼻喉　專科醫師　麥嘯皐

豐寧路太平戲院對面　電話一六六六一轉

外科耳鼻喉科X光驗肺

最早提倡斷根手術　臭狐

電療立通　鼻塞

追溯廿餘年前社會人士未知接受此術致臭汗常流污染衣服交際上惹人討厭影响友誼夫婦愛情冷淡自本醫師首倡此術以來受治者萬計未嘗有不滿意者術時無痛術後不行動如常一次斷根經驗豐富不同凡响留醫院電話一〇九七一

痔瘍不用刀割

太平中路一百四十六號　醫院主任醫師　郭友誠

美國新型CE全能機全身透視照片準確清晰外科耳鼻喉科牙科特別照片常備

肺病早期診斷治療　運用最新特效藥物　專治久咳咯血血痰　消瘦胸痛盜汗遺洩　并備紫外線赤內線燒灼感應激照電療顯微鏡檢驗痰尿糞梅毒濁瘋

陳錦新　新錦　字　蟹爪筆

文具校品鼓樂　聯號新新筆廠

各文具店有代售批發維新路

電話一二三八七　電報六四九九

醫師劉錫章　專醫皮膚

花柳白濁　科婦　暗病閉經　白濁白帶

以德國之醫學特效之經驗根治疳疔梅毒白濁皮膚血毒各症即時奏效痊愈

健美針　胸部平坦發育不勻

針射立見奇效（醫所）太平南路十一號二樓

拜太公領猪肉

昨夜阿蘇風痰塞……猴棗散令天清瀉、地拜山去……幸服

各大新藥商店均有代理

中英註冊仙猴商標　總行廣州一德路西　香港南北行街

獨家新製　百昌堂　珠珀猴棗散

寶兒科風痰驚鎖急症　百發百中　不可不信

廣州自動電話壹五六七三

選辦正箭爐川麝香　氣味清香歷久不變

飛淨正老港珍珠末　定驚養顏去膜明目

雷上天海一

六神水

救急症　治霍亂　止疴嘔　祛寒邪

巴黎大學醫學博士　名醫師　羅廣庭

新法根治　胃　擴張下垂　潰瘍脹痛　發炎厭食　酸多飽滯

無痛消除　醜陋疤痕　修補崩缺

精醫傷寒　熱症肺病　皮膚性病　婦兒各科

院址　豐寧路北二三九號

靈驗特效皮膚藥

黑鬼油

南洋特產　何福山藥廠創製

疑瘋

一症雖有三十六種有眞痲瘋有假痲瘋因假而悞服他藥或醫理不善成爲絕望之症

非有十全把握　安敢愈後收費

本人三年前不慣染毒而起紅霉四肢麻痺皮肉膚馬驚跳全無知覺頭面耳部奇痕與癢眉毛脫落在此多年痛苦不知虛耗多少金錢並無取得一効已經成爲灰心意冷終身後悔後閱報見譚馮薰君等爲患此疾者之過來人後得廣州許鎮波大醫師治愈鳴謝新聞一則本人受此恐怖之疾爲有再圖後策到許鎮波醫師處決一診斷經先生診驗之下亦認爲此症沉重還有一線之機並日能用商店相保可能全愈之後收費可見先生醫術精深二十餘天確把本人惡疾疑瘋徹底清除還我三年前本來面目在此斷望之期幸遇鎮波良醫永矣不忘大恩並登報鳴謝俾同患疑瘋惡疾及花柳毒症者知所問津速往診治免使虛耗金錢悓成終身絕望之苦。。。。廣寧歐生光恭頌

許鎮波先生醫所廣州市倉邊路法院對面

面友

FACE FRIEND
REMOVES FRECKLES
WHITENS THE SKIN

白嫩去斑

「面友」之特長，內含貴重藥劑「白裏仙」，能去除雀斑，並可預防之，功効之速，出人意料，雀斑既除，皮色必定白嫩。

▲總經理：百昌行上海總行
▲西南獨家經理　中華國貨西南聯營處
廣州沙基新興街六號　電話：一弍一弍五

潘高壽　治咳嗽　療肺病

法國皮膚花柳毒症性病專門何棣華醫師「特長」

根治　花柳　白濁白帶梅毒疳疔橫痃芒藥骨痛血淋腎囊腫痛皮膚血毒癬瘡概能一併混合特治立愈負責根治

擅割　包皮　過長狹窄粘連束勒含羞最新簡便安全無痛方法割除不用解線不用換藥即可照常工作即日回鄉

針射　脫痔　內痔外痔脫肛痔流血痔翻花痔漏管等老鼠偷糞新法針射自然干枯脫落絕無絲毫痛苦行動自如

診驗　痲瘋　証像複什皮膚性精節性瞳性神經性宜即早期檢驗診斷清楚施用近代最新特效治療仍可治愈

根除　臭狐　液窩汗腺特殊分泌臭汗常流臭氣四溢令人討厭最新簡便安全無痛剔除手術一次斷根運動照常

補體　戒烟　無論郵車年期遠近體質施用補備自身抗毒新法戒除自動自然斷癮絕無各種辛苦七天永遠斷根

（醫務院）設備完善檢驗治療手術室一切檢驗治療均備針射十元至廿元手術五十元起礮根治一百元至二百元　原日太平南路現遷維新南路一七七號近高第街口斜對面大德路口轉角電話一九九六

北大西洋公約簽字了。簽字的有十二國的外長。比之我們的「六國封相」，這齣戲需要有兩個「坐車」的蘇秦。

五千元一萬元大鈔的版樣業經公告。

× × ×

五萬元十萬元的開始製版了沒有？

× × ×

一年前，大家問的是：三次世界大戰會不會發生？這時大家要問的是：來年要不要問一句：大戰幾時結束：

南洋民族誌（二七）

黃唐譯

東印度的地理

較遠的地層內，最近發現石器中，有由中國傳入的鐵器，西里伯斯島的出土物，都是舊石器時代的，當時的人是以狩獵爲生，現時還未開化的多拉薩族可說是他們的直接後裔。

東印度諸島位于亞洲與澳洲之間，像一度屏，由西而東的羣島大的有蘇門答臘，爪哇婆羅洲及西里伯斯等四島，其次是大巽地羣島，巴里，琅波克，松巴哇，佛羅蘭斯，松巴，帝汶等，統稱爲小巽他羣島。除了這兩羣島以外，是摩鹿加斯羣島，及新幾內亞島，總面積一百八十九萬九千七百五十一平方公里。

東印度的馬車

這廣大的地域，位于南緯十一度至北緯六度，經度則由東經九十五度至一百四十一度之間，由於散佈在大海中，交通不便，成爲部落狀態，沒有一貫注的民族文化。

但有許多學者認爲東印度的文化可以爪哇爲焦點，代表東印島全部的文化。爪哇已有二千多年的歷史，史家將之劃分爲五個時代：㈠先原史時代，㈡婆羅門時代，㈢佛教時代，㈣東印度公司時代，㈤荷蘭統治時代。

今年清明節的消費

梅

清明節那天，和家人到南郊掃墓，除却冥紙香燭各樣祭拜品，由家人預先買備之外，偶然記憶起掃墓的次要品—銀硃沒有具備，就在附近一間扎作紙料店買了一砵（相等於二只小酒杯的載量）索價是港幣二元，因爲急用，卒之用一元半買得。

到了先人的墳墓，照例叫「山狗」鑿來一次「打草皮」和「開龍口」，（所謂開龍口，就是將墓碑前面的野草用鋤鋤去）工錢要港幣十二元，原來「鏟龍」還東西，在荒山野嶺裏也普遍盛行了，經過討價還價，卒之給與八元叫他代勞。

回到瑤頭鄉一間茶樓品茗，開了茶，看看價目表，炒賣的粉麵，每碟竟然標價一萬六千元，飽點是一千元起碼，茶價也要六百元！估計各樣食品的價錢就算市內的酒家也比不上，從商人道德立場上來說，我以爲這種利用時機來「搏亂」的行爲，總是不對的。

六、臭屎密缸

前人有說：「家醜不可外揚」，廣東俗話也就有「臭屎密缸」的一句。

「隱惡揚善」是中國古代文人「明哲保身」的一法，而由於親屬血緣的關係，「父爲子隱，子爲父隱」，更被認爲當然之理，因此，「臭屎密缸」乃無足異。

不過，臭氣亦以掩蓋得愈密而愈臭，到了一有機會洩露的時候，那種味道就更加令人難受。所以不注重根本除穢，而注重掩蓋遮飾的工夫，到底必會弄到「不可嚮邇」爲止。

民主時代的社會，有許多事情是不容許臭屎密缸的，正因爲有了臭屎而仍要密缸的人太多，社會的進步就不免受了大大的影響了。

安南的「魚露」和「蝦片」

區

「魚露」和「蝦片」都是安南出名的土產，筆者前幾年得到一位遠戚的饋贈，嘗過此二物的滋味，現特寫述出來。

魚露，安南人叫他做「碌」，具有極濃厚的鮮味，是製饌調味的妙品！在應用時，可以加些水和勻，如果用來蒸豬肉，更是雋美得很。在安南魚露普遍有賣，聽說製成的方法是：把鮮魚加適量的鹽和水熬煎，經過很長的時間和許多手續才製妥，從裝煌上來說，除却樽裝之外，也有用小酒埕裝載的。

「蝦片」的形狀和銅仙一樣，是用鮮蝦肉加入少許麵粉和鹽水，搓成圓條，切片曬乾而成。該處的商店，把製成品全都用鐵罐裝載來賣。食時祇須在沸油裏炸便可，鬆化可口，足稱美妙。

鴨的幾種泡製法

黃玉安

鴨的吃法有多種，現在介紹幾種泡製的方法如下。

（製醬鴨法）將肥鴨剖開肚腹，去腸，鉗淨毛，洗滌乾淨，浸入豆醬，或上等醬油內，隔一夜撈起，掛於檐外風乾，再行煮食。

（製掛爐鴨法）將鴨除去毛雜，洗淨後入鍋煮熟，將鐵叉挿入鴨尾，先以少許蒜汁，糖，好酒和勻，搽於鴨身上後乾，然後塗油掛在爐上燒之，燒熟切件而食。

（製鹹板鴨法）將肥鴨去毛及雜，不可破肚，洗滌乾淨，待水乾後，取鹽搽擦內外，但不可鹹，否則乏味。擦後置小缸中，以石壓之使扁，兩三日，取出晒乾，懸于通風處，可經久不壞，隨時可食。

名畫畫集（九一）

羊社選輯

清深度和尚寫秋林書屋

深度字孟容，南海佛山賴氏子，原名鏡，讀書增城白水山，號白水山人，遭亂逃禪萬壽寺，性淡雅，善山水，筆力道勁，氣格蒼凝，有沈石田風致，一時壁㖟五羊，著有素庵詩鈔。

南京畫人風趣

東門

南京爲首都所在，人文薈萃，四方畫人，每集於此，而畫壇風習，亦饒佳趣。

昨有友自京來，謂是間畫人，多甚脫畧，有欲得其墨跡者，可畧備酒看，發一簡約，至期則各挾紙筆而來，在場揮寫，若遇興緻濃厚，則終夕不輟，主人亦無須繁禮冗陪，任其自適，去留無所拘束，主人不費寸紙點墨，便或可得精心之作，惟署款不蓋章印，須待主人於翌日按址送上補蓋，作風如此，妙見率眞云。因憶戰前本市河南，爲畫人所萃，亦嘗有此等集會，今不可復見矣。

沒收豪門資產的史例

黍刀

沒收豪門資產，用以補助公用之不足，並以救濟貧苦，此事提倡了幾年，口號也喊得厭倦了，可是歷來就不曾實行過。

本來，這在我國歷史裏，也不算是新奇的事。趙翼的廿二史劄記載：「權臣强藩，積貲無藝，或親行掊克，或廣收苞苴，無一非出自民財。漢桓帝誅梁冀，收其財貨，縣官斥去三十餘萬兩，以充官府，用減天下租稅之半。唐李錡反，兵敗伏誅，朝廷將輦其所沒家財送京，李絳奏言，錡家財皆刻剝六州之人所得，不如本道，代貧下戶今年租稅，憲宗從之。以横取民者還之民，此法最善，憲宗英主，其說易從，不謂桓帝先已行之也。後世有似此者，藉沒貪吏之財，以償民欠，藉沒權要之財，以補官虧，亦衰益之一術也。」照上面所引述，漢桓帝雖號爲最愚劣的君主，但他也曾實行過藉沒豪門，減天下租稅之半。

歌衫舞袖（七八）

小白砲

△前身「洛陽春」之大光明劇團，最近決易名爲「永光明」劇團的台柱除呂玉郎楚岫雲外加上武生少新權，丑生陸雲飛，小生白超鴻，可稱爲一極有可爲之青年軍，蓋呂玉郎唱做極似薛覺先，有新薛之號，如在劇本上能大加努力，不難爲省港班一勁旅，不過據宣傳中之新劇，係馮志芬所編之某小說，故事平平，一旦將之搬上舞台，恐非「情僧」諸類之比。

△何非凡下屆新班，係自已做班主，但重起非凡響劇團，花旦初擬用徐人心，但因新馬退出大龍鳳，故又有與芳艷芬再度合作之意，至其餘角色，則爲前屆非凡響舊人之小獸天，鳳凰女，梁金城等，亦屬一有希望之新班，但劇本方面，亦甚重要，故何非凡亦擬排演「啼笑姻緣」云。

△薛覺先重起「覺先聲劇團」，雖迭經密斟，似成事實，但恐非短期可能來市，蓋薛伶近在港拍攝「孟麗君」一片，需完成後始可領班而來，此片由薛覺先飾風流天子，周坤玲飾孟麗君，麥炳榮之弟麥煒榮飾皇甫少華，至薛伶來市陣容，與廖俠懷上海妹合作，原則上已不變。

文章的味（上）

朱秩如譯

大凡物件的味道，固然是那物件自己所具備的性質，可是同時也是由於嘗味道者之味覺而來，所以物件的味道，隨着牠們的種類而大相殊異，即在同種類的物件之中，也大有互相殊異之處，何況講到嘗味者之嗜好與不嗜好，與及嗜好之程度，那就更加千差萬別。文章的味道也是這樣，牠的味道固然大概都是與文章的巧拙保持着平衡，但也不是必定一致。也往往號稱爲名文的文章，因玩味者的玩味方法，而被認爲毫無趣味。

關於物件自己所具備之性質之味道，與及由文章自己所具有之性格而來之味道，現在姑且擱下不談，專就嘗味者的嘗味方法來說，似乎是，凡味覺還未發達的幼稚的人，大概都喜歡濃厚味道，除了濃厚味道之外，他們總覺得不甘好。小兒食餅，他們總都是喜歡濃厚的，不濃厚的不好吃。文章也是這樣，照着缺乏嘗味能力的人看起來，似乎是只有那些排列着許多美辭麗句的文章，抑或富於刺激的文章，有趣味。小學校的學生，似乎是歡喜冒險小說，主婦小姐們似乎是歡喜，說當的講話，中學學生似乎是歡喜世俗所稱爲美文的作品都是顯示他（她）們的嘗味能力幼稚頭腦單純，情操低下及趣味還未洗練。那些初初讀去只覺得平平凡凡，可是讀了好幾次還不覺得飽厭，而淡泊的味道，却滔滔不盡的文章，只有趣味性和理解力都很發達的人們纔能慢慢的把牠們的好處咀嚼出來。茶的雋味和清水的甘味，雖趣味未洗練的人們也能嘗出來所以文章這種趣味，也該是凡稍稍進步的讀者人都可以嘗出來的。可是大多數的人們，對於文章，似乎仍是除了濃艷的或富於刺激力的作品以外總不覺得有趣味。恐怕這是由於現代人的性情大概都已變爲歡喜富於刺激力的東西，一切刺激力不強烈的東西，就不能感受，換言之，即是：他們的神經似乎已經變化到只有濃艷的或強烈的或有的快速力的，纔得他們的歡喜，否則，不覺得他們的病吧！也許是一種時代的病症，可以叫做文明病的吧。可是凡有濃厚的味道的物件，都是容易飽厭的，所以，現代的人們日趨向新奇，從第一種式轉爲第二種，第三種，第四種—其實這不是進行，不過是徬徨罷了。這樣物件的味道是這樣，文章也是這樣，世人所稱爲美文或名文的都被人飽厭了，這些文章初次讀去雖然覺得有趣味，可是第二次讀就沒趣，讀到幾次就不堪讀下去了。這樣的還不是眞正的名文，眞正的名文也許是像茶和清水一樣滋味無窮的。最低限度也不要比芳醉的葡萄酒還濃厚。或者要和舊威士忌酒一樣纏合。

所謂時代曲（穀）

在廣州歌壇裡，除了粵曲的歌唱以外，還有「時代曲」，因而產生「時代歌星」。所謂時代曲，大都是電影的主題曲或流行上海的新曲，曲詞很短，幾分鐘便唱完一闋，此調全用國語唱出，好此調的大都是青年學子，但上了年紀的人，不懂國語，便不感興趣。因此，「時代歌星」總不能成爲歌壇的台柱，筆者嘗見有很多收音機戶當收聽到時代曲時，即捺轉機紐，改收其他表示厭棄之意，可見時代曲尚難受多數聽衆的歡迎呢。

惠州西湖志之編輯

東門

惠州西湖，自經宋蘇東坡謫貶是間，加以建設，歌頌之以詩歌，遂與杭州西湖，同爲國人所知，其後歷經修建，吾人今于湖上泛舟，猶可想見前賢之風流餘韻也，關於湖中事物，除縣誌有記載之外，未嘗有湖志之輯，邑人爲保存地方文獻，特聘張友人居晴荔園，編輯西湖志，張博羅人，現年已七十四歲，嘗長福建某縣十餘年，政聲卓著，又福建全省公路之建設，多出其手云。

科學趣味小品 熱帶魚

大眼金魚

「大眼金魚」是一種眼球突出的一種金魚，又名「出目金」，因爲在我國出產最多，故又名「中國金」，「大眼金魚」是普通人的稱呼。其體色多屬淡色，以花斑的爲最美，鱗是透明的。

廣東山水人物散記（五〇）

來熏

士子入場應試，俱以一定時間所限，鄉會兩試，俱每場三日，應考者均須宿場，餘則俱以一日爲試期，黎明入場，日落前即出，規定不得繼燭，故有「風簷寸晷」之論。至於謄錄，每日要寫數件，挾實本鈔謄，勢難免於草率從事，即此草字對，需表示此卷係用意楷書，殊非尋常潦草。就「寫花」兩字推想：足見除納費「寫花」以外；餘卷無不潦草矣！「寫花」制行不久，即有「草上花」名目。緣謄錄對普通試卷，既多潦草，用幼細紮密彌封，夾於草卷中，則草上之花，較易觸目。按試場收卷，五十卷爲一帙，早經編列號碼，以爲識別，由謄錄隨從，分送各房，僕按束騈列於案上，房師即以手持卷上，標高其數行，見有可取者，即作爲備取，迨此列卷，閱首數語，經此一度走馬看花，即作爲淘沙見金，餘卷即由隨從，信手一抹，掃至貼近案旁之大竹籬，故不取中之試卷，名爲「落籬」，蓋道其實。既知此等動作，「草上花」爲迎合房師，置諸全帙草卷中，有同萬綠叢中一點紅，當然佔先一着，通過此關，方有荐卷取中希望，否則卷既落籬，希望蓁徵！故稍有能力之考生，在當日已等於十担白米代價，草上花，每卷例定十兩，索價故昂，非多金之子，未易辦此，因其獲致中式成份爲高，至取中時，始行調取墨卷，公同開視彌封，先行一度較對，大致無訛，及有無「犯諱」字樣？緣專制時代，帝皇爲至尊，卷中有無觸忌達犯。照例歷代帝主名字，不許寫出，倘有必要，或以他字爲代，偶有誤寫，即爲犯諱，雖取中，亦必黜置。亦須缺筆，科場事例，取中之墨卷，均須送禮部，再一次磨勘，禮部亦指派專員爲「磨勘官」，如不愼取中犯諱之卷，一經勘出，則主考房師，均須連帶負責，重則遣戍，輕亦革職，故不敢不愼重從事。（未完）

療治「黃食」病的妙藥

梅

「黃食」病，一說叫做「黃疸」。

筆者有一個七歲的兒子，在半個月前，染了這種病，起初臉上祇有少許黃色，胃口也和平常人一樣，當時並沒介意到，第二天下午臉上全部都很像給「黃枝」水染成一般！檢查他的全身，連手腳的指甲也是如此，於是立即帶他到一位西醫生處診理，食了兩天的藥粉和藥水，令人恐怖的色素，不特不見得減少，而且連小便時的尿也變了隔夜茶一樣，家人正在彷徨無策，得到一位姓龔的街坊指教，到生草藥店買了二兩「雞骨草」分了兩次煲給他飲，一連飲了三天，果然完全好了，俗語說：「藥無分貴賤，驗者是靈丹」，筆者因此不怕麻煩，介紹給有還種病的人研究一下。

又這種病要避免食鹽味的東西，在治療期內，可以用牛奶煮麥代飯，服藥之法是：每日飲二次，每次用雞骨草一兩，用普通飯碗五碗水煲埋一碗的八分滿，煲時加密棗三四枚。

中央註冊 婦科專門 潘芳芬女醫師

老手專醫 不孕婦女 最新特效 人工受孕法

根治婦女暗病。子宮疾患，月經不調。白帶赤帶，傳染毒症。小便刺痛

潘芳芬婦科醫院：豐寧路四十五號（即太平戲院對面）

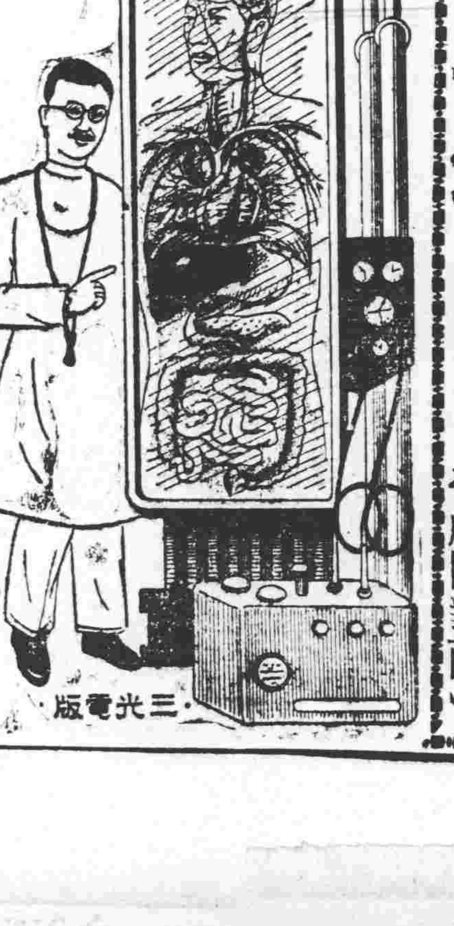

越華現象報社長陳式銳介紹

西醫 劉琦 肺病專科

設備新型透視全身 美國X光鏡

精醫：內科肺病。肺癆咳血。心肝腸胃脾臟全部內及腎腦部疾患。

擅長：肺部內科手術。人工氣胸臍。神經摘除術。肋骨切除術。

開鏡透視免費。不限時間。照片取費從廉。隨到隨照。

劉琦醫院：長壽東路五十號（電話一一一二零）

華僑空運旅行社鳴謝啟事

本社經於昨日開幕 叨蒙各機關長官及各界來賓光臨指導敝社籌備倉卒招待未週謹此致歉

位元堂養陰丸

此丸治理陰虛內傷咳血吐血痰多氣喘等症確有特殊之功用治體弱多病胃呆消化之症尤見特效深願有患是症者安心購用必有無限生機。總批發廣州槳欄路。各處藥房均有代售。

永豐老酒庄 衛生局化驗註冊

人參養元酒 保健全體 益氣養血 烏鬚潤髮 強志聰明

婦科毛鷄酒 調經治帶 產後風癱 保產安胎 飲之立愈

廣州長壽東路 電話一八一六二六

萬病皆由 痰作怪 掃痰丸

◇經驗治症

痰入肝發驚搐 痰入心發癲狂 痰結肺成牽蝦 痰結頸中成瘰癧 痰濕入骨成走痛 痰入經絡成癱瘓 痰蓄胸膈成痰飲 痰滯胃腑成胃病 小兒鷄咳 老人痰咳 均皆合用

此丸乃本醫生臨症數十年經驗特效：中國藥物提煉製成妙在藥性和平不寒不燥久已風行中外擅能化頑痰爲水有順氣止咳之功少服即見効多服可除根倘患肺癆咳血陰虛內傷等症則肺體受傷宜服鐵肺膠方能挽救因鐵肺膠有堅固肺體完好肺傷之効也

廣州杉木欄七十七號 江伯昭醫師創製

各省藥房均有代售

譚理活肺病診療院X光

新式照肺即影即見玲瓏清楚立即判斷不至懷疑肺病咳血人工氣胸費用經濟不碍工作收效迅速治愈斷根 診期上午九時至十一時下午二時至五時星期日下午休息院址上九東路四號之五 驗肺三元 照片六元

易沃林老號恆和丸聖藥

鄙人王偉雄三十歲東莞厚街人在佛山傭工不知因何沾染瘋疾奇症面耳紅腫頰四肢麻痺屢醫不愈幸得佛山普君墟發友陳立德先生介紹廣州西來初地華林寺前易沃林老號購恆和丸吞食立奏功效續服恆和丸紅腫痺痛盡消除竟獲十足清楚痊愈還復我本來面目愧無以報特登報頌揚 東莞厚街王偉雄恭頌

國府註冊中醫 何德普 ◀特效治療▶ 腎病 注意男兒重要事！

斲伐過步 心跳耳鳴 頭暈眼朦 四肢疲㿉 早婚腎虛 發育不全 毒症傷腎 精關不固 腰膝虛損

腎部虧虛 健忘失眠 腰刺脚軟 夢遺早洩 精滑不足 人道無能 生育無能 尿後反滴 尿有糖質

大國手何德普先生良醫也素以治療腎病糖尿疑瘋毒症頸癥著名深得社會信仰因其經驗豐富用藥準確費廉效速顯患病者幸祈注意焉 越華報陳菴介紹

上海國際藥廠 555 三伍五 老牌 皮膚水

癬癩濕毒朝搽晚愈

各處藥房均有代售

不用刀割 不用線紮 不污衣服 不打爛肉 之痔瘡散

此散醫痔得法。乃古今中外獨一無二之妙藥。用法簡便。以手指濕口水。點葯少許搽患處。自然消化於無形。如患血痔。兼服化痔丸便能舒暢。任何腸頭凸出。血如泉湧。均能矓止血清。大能免痔。將成患者能防痔。已成患者能愈痔。平常無事之人。每星期服十餘粒。能令腸胃清潔。消滅痔患於無形。諺云。十個男人九個痔。衛生君子。不可不早爲之防也。

廣州市十八甫 馬百行創製 各處葯房均有代售

洗腸掃毒丹 萬病皆由濕熱起：洗腸掃毒是靈丹。

祖傳精醫 譚蘇景 跌打 骨科新舊瘀痛刀傷脫碼 醫務所 大南路一六四號

麻痘救星 醫痘丹 甘伊周 內痘有救 內治痘危

廣州龍津中路 香港干諾道中一四三號

市參電請停戰
公開和談內容保障自由生活
袁晴暉報告省行購買港幣案 四千二百億元係假公濟私套購

（專訊）穗市臨時參議會，于昨（六）日上午十時，召開全體參議員座談會，出席議員，謝倚璋袁良驊陳錫餘何譽甫馬維鴻張希哲陳慕貞金曾澄黃兆棟郭兆華曾西盛張佩常等廿餘人，監委袁晴暉亦被邀列席參加，由陸議長幼剛主持，袁監委首述渠個人參加行憲後之監院工作概況，特於法無據，且有違法行為，經監院糾舉，送行政院辦理，事後，渠繼提及關於廣東省行套取外匯案，經渠向行政院及財糧兩部調查後，不續調查該五萬億元法幣套匯案，除八千億元係粵省行購買港幣外，其餘四千二百億元私人套購，假公濟私，亦經監院提出彈劾，送公務員懲戒委員會依法辦理。渠感覺目前局面危難嚴重，希望各市參協力支持，袁氏致詞畢，各市參旋即討論當前國事問題，表示意見，通過發出通電，茲將決議修正電文錄下：

通電原文提出四事

急分送南京李代總統，何院長，北平毛澤東先生，暨和談代表諸先生：我國近十餘年來，外侵內擾，兵連禍結，無日寧息，人民死傷之慘，損失之重，生活之痛苦，亦云極矣，今日之和談，實為全國人民所急切之要求，雙方均應摒除一切私見，而以解除人民痛苦，促進人民利益為前提，同人等默察輿情，廣徵衆見，均以為和談開始，非立即停戰，無以示和平之誠意，非公開進行，無以釋局外之懷疑。和談內容，非切實保障自由生活方式，無以維護人民之基本權利，非力求軍隊國家化，不容許任何政黨藉為政爭工具，無以杜絕內戰，而獲得永久之和平，凡此四事，為和談成敗所關，民心向背所繫，切盼一致協力促其實現，國家前途，實深利賴，廣州市臨時參議會議長陸幼剛暨全體參議員同叩卯魚印。（文）

和平輪遇難女青年會代表 昨日舉行公殯情形

（專訊）和平輪觸雷沉沒，女青年會董事陳容希暨，麥陳美瑜，總幹事周謝懷琛，幹事郭胡嘉禧四人同遇難！該會已組治喪委員會，辦理善後，迭紀前報，茲該會于六日上午十時，在豐寧路該會舉行公殯，除總幹事謝懷琛屍體未獲，以衣冠代殮外；餘三遇難同志靈柩，舉行公殯儀式。參加者除四遇難家屬外；有該會全體同志，基督教人士，兒童福利園全體孤兒等數千人。首由兒童福利園樂隊奏哀樂，會長卓顯芳夫人致詞畢，次由牧師汪彼得讀經，牧師胡翼雲祈禱，協和中學頌歌詩。繼有羅有節博士演講，謝瓊孫先生宣佈遇難經過，李德輝牧師祝福舉。執紼二千餘人，用四汽車分載靈柩發引。出殯行列，十字架領導先行，次兒童福利園樂隊，協和中學詩班，後為靈車㈠陳夫人㈡麥夫人㈢謝總幹事㈣胡幹事。家屬會友親友等二千餘人，隨後執紼，沿豐寧路惠愛路，百子路直達榮樹崗惠愛堂墳場安葬，沿途素車白馬，極盡哀榮。（水）

李代總統夫人今午赴港一行

（專訊）李代總統夫人郭德潔女士來穗後，昨晚歐陽市長夫人在東山公館設宴款待，據稱：李代總統夫人定今午赴港一行，逗留三數天，仍回穗返京。（海）

清遠兒童舉行健康比賽發獎

（清遠專訊）四日晨九時，縣府假中山紀念堂舉行兒童節，到小學生及各機關代表民衆三百餘人，由鎮中心校小學生林永芳女扮男裝為主席團主席，十時許禮成散會，學生列隊遊行，情形熱鬧，縣衛生院舉辦之兒童節兒童健康比賽，計分甲乙丙丁戊五組，報名者廿七人，午假清江酒家評判，結果以甲組冠軍左海鳳（女），亞軍張家望（男），季軍林光新（男），乙組冠軍鄧珠（男），亞軍黃家楊（男），季軍林光家（男），丙組冠軍張我愚（男），亞軍成鵬（男），季軍林光聲（男），丁組冠軍張湘愚（男），亞軍夏前明（男），季軍廖麗娥（女），戊組冠軍陳碧清（女），亞軍成英（男），季軍廖麗金（女）。下午四時假座中山紀念堂領獎（會）

增城兩姓械鬥協議和解

（石龍訊）二日下午後，增城縣姚沙頭村因建築基圍，與石灘沼郭村發生械鬥，石龍駐軍據報，星夜派兵一營，趕赴彈壓，並召集姚郭雙方代表紳耆開會調解，具結停火，聽候當局公正裁判，四日雙方代表紳耆抵石龍某部，簽約解決了事。（導）

港美港英無線電話已在籌辦中

（香港六日訊）電話公司消息：該公司與大東電報局聯合經營之無綫電話計劃，以後陸續發展，據稱，繼港滬長途電話之後，將為港美線及港英線，目前先行裝設港區長途電話，但只在籌備中，距實現期尚遠，自港滬長途電話通話以來，每日來電話公司或指定地點掛號之用戶，約有六七十人之衆，現仍陸續有用戶到公司掛號。

廣州團管區發放本年上期退役俸

（中央社訊）廣州團管區所屬退役軍官佐，本年度上期退役俸，業經奉撥到穗中央銀行，自四月八日起，由該區以退除役人員個人為對象，依照現役軍官佐二月份現行給與二分之一標準簽發記名支票，開始發放，凡屬編餘有職退役人員，可於每日上午九時半至十二時，下午三時至五時，親携退除役證及在鄉軍官會員證，本人私章，往該部洽領，如因故未能親往，必須委託親督代領者，規定須檢具鄉鎮保長證明，始准給領，至各軍官總大隊所發臨時證明書，因已奉令作廢，不能憑領退役俸，其餘轉業退役死亡，或因犯罪受刑事處分，及退役後復担任政府有給公職，及久停除役者，其退役俸亦一律奉令停發。

攔途劏死牛處刑七年

（專訊）番禺岐頭鄉人曾塘，前夥同歹徒韓浩亞鑑大蒂轟三人，持械在螺陽鄉恐嚇途人梁秋，劫去財物。旋為自衛班截獲，會解法院訊辦。昨由刑庭判決：曾塘意圖不法之所有，共同以強暴脅迫，使人不能抗拒而取他人財物，處徒刑七年！（慶）

昨日僑滙支付價 上午港幣三七五五下午四六五

（專訊）昨國行訂定僑滙支付價如下：（上午）港幣三七五〇，美金二一〇四〇，英鎊六三二〇〇，盧比四七四〇，收購價二〇九二〇。（下午）港幣四六五〇，美鈔二四七二〇，英鎊七四四〇〇，盧比五五八〇，收購價二四五三〇。（宏）

區廳長下決心清除稅收積弊

（專訊）財廳區廳長稱：各縣稅收，即決徹底加強整頓，以裕庫收，惟此不是增加稅率之謂，事實剔除積弊，收入即可增多。（海）

恩平那梧村團隊被繳械

（本報恩平六日長途電話）四聯鄉那梧村常備自衛隊前夜九時，被土共二百餘人進襲，發生激戰，因衆寡懸殊，被攻入村內，全部武器彈藥，另一大箱文件被掠去。并拘押該村父老，恐嚇以後不准成立自衛隊，至夜十一時，始向上凱岡竄去。

鹽警在肇慶獲大批私鹽

（肇慶專訊）三水鹽局一日派隊來肇，會同警局到新街鹽店檢查，在合利[illegible]鹽店搜獲大批私鹽。（瑞）

今日天氣

廣州氣象臺，今日天氣預告：陰，漸晴，輕和北至東北風。

本市營造業冷落 上月報建者僅三百餘宗

（本市訊）據工務局息：去月份廣州市營造廠報建，僅三百八十六宗，經核發建築牌照者二百四十八宗，經覆勘而發還圖照者一百三十八宗，較前數月縮減百份之五十強。查去年營造業最蓬勃時期，每月報建商號達千餘宗。

石龍防軍捕一疑匪

（石龍訊）駐防石龍保五師司令部派出官兵百餘人，會同石龍警所員警，於四日凌晨，到附近南水鄉南浦村圍捕匪，鄉民乘門出走，主要匪犯乃在人叢中逸去，祗捕獲嫌疑匪犯何娣一名，帶部訊辦，聞與去年石龍瘋院被劫案有關云。（塘）

江佛路九江段增加車次載客

（專訊）江佛公路全線各段，現均有車行駛接駁，如搭穗上午廣三頭二班火車往佛山，即午十二時半可抵達九江，至遲搭穗下午二時半廣三火車到九江，亦可趕返，九江塌甲尾車到九江，九江塌甲段九龍裕發聯合行車行，為[illegible]鄉掃墓，特添派大客車，增加車次。

沿江匪卡仍待肅清 佛山柴帮多停辦運

（佛山訊）自本年春金融激盪後，各行商業，俱呈不景，記者頃與某柴杉飯商談稱：杉業近已成外強中乾狀態，最大原因，為河道不靖，單以柴價一項而言，由廣寧採購，每司担成本為食米六司斤，運費由廣寧至佛山止，約需七司斤半。由綏江至西南止，沿途被勒繳行水數共米五司斤，又由西南至佛山之保護費占米一司斤，間或不止此數，平均成本，每担柴共需米約廿司斤，現每担批發價為五元（基數），與上項成本比較，確難化算，但因存貨過多，迫得虧本沽出，故業此者，均受打擊。又杉帮現因匪卡過多，極難應付，亦多停辦，柴欄方面，無利可圖，預料多將改業，屆時來途既疎，貨價雖免再度激漲，望當局澈底清匪。

廣三乘客減少恢復正常班次

（專訊）廣三綫昨日旅客比前頓減，不復增開臨時班次。（水）

鍾綺琼自嗟紅顏薄命 辯與箱屍案無關

（專訊）箱屍案女主角鍾綺琼，昨具狀地檢處申辯略稱：氏以命蹇時舛，紅顏薄命！此次自東北歸來，因何立輝之介，與朱沃志結一面交，翌日朱即以失踪聞，由分局將氏扣押，旋准保釋。關又扣保鉤處，因閱報知朱係省港大騙匪，被人謀殺，想氏或以此牽連，致遭囹圄？試問氏果有參與殺人，何不遠走高飛，而束手待罪耶？請求查明下不起訴處分，並准先行保釋候訊。（專）

貴梧綫渡科紛未已 貴縣貨物付江口轉梧

（本報梧州六日特訊）貴縣商人前因載脚收費問題，與貴梧綫各輪渡發生爭執，經調解安協，近又因航局梧州辦事處留難，再起糾紛，貴縣商人付貨來梧，今已改由貴江渡先付江口，再轉運來梧，據貴縣商會負責人稱：商人有付貨選擇之自由，本會無權干涉，目前貴梧渡每日仍開出一艘。輪渡聯營處對此事，暫不表示任何態度。

例行圍捕烟賭 聞風撒擋往返徒勞 爛蓆掃把柄作搪塞

（專訊）南海縣屬沙貝鄉，有賭徒匿聚開設烟賭，雖迭為縣府派隊往捕，奈彼輩消息靈通，聞風收場，以致徒勞往返，并無所獲。昨午縣府又派隊乘船往捕，詎烟賭徒早巳聞訊，收檔，銷聲匿跡。大隊抵達時遍搜無此輩蹤跡，祗在烟賭場執獲烟賭具而去（桂）

梧州穀米出口證費過高 桂粮運穗極難化算 去年定購之十萬斤開始東運

（專訊）據西江穀米客帮稱：梧州谷價雖告降落，如黃占谷每担約值基數十一元五角，倘能自由出口，大可化算，無如出口證費，及各項使用，每担約需五元五角，合計十七元，而本市穀價仍不及此數，傳梧州穀米出口證照費，似因本市米價高低而定，務令粮商難於化算，梧穗粮商對採辦桂粮，已不感興趣，惟於去年底在梧定購之穀十萬斤，現已開始東運，日間可抵步。兩廣物資聯營處巳取得桂米專營專運權利，其經營運穗之穀米，為數不少，但省府將穀米專運制度取消，粮食大量濟穗，非特本市粮食得以挹注，桂省農民獲益不少云（勁）

三枝香附近河面有砲艇六艘巡邏

（專訊）昨據水警隊吳隊長稱：三枝香河面，自和平輪被炸沉沒後，本隊除派「治平」等四砲艇巡邏外，海軍第四區司令部並派出「廣平」砲艦、砲艇巡邏蓮花山河面，短期內亦可派艦駐防云（利）

羅定殘匪又蠢動破壞羅岑電話綫

（西江專訊）潛擾三羅股匪再圖蠢動，卅日下午三時，李鎮靖殘部突侵入離羅定五十里，勒迫鄉民供給猪肉穀米，翌晨破壞羅定岑溪電報綫桿，此次奸匪竄擾，純因久困山區，糧食斷絕，企圖補充衛延殘喘。

曲江警局破獲一烟窟拘烟犯七名

（本報曲江六日長途電話）本市太平街廿五號屋內，有歹徒開設鴉片烟窟，為新任警局長鍾錫鑫查悉，五日下午一時，親率武裝員警往捕，先派幹探假裝入屋食烟，內外響應，將屋主温良及烟犯李昌新譚明曹振葉耀中鄭才李海明等七人拘捕；并搜獲烟槍烟膏等物甚多；另搜出美式曲七一枝，一併解返警局訊辦，查該案犯葉耀中，前曾冒認馬埧警所書記，向民衆招搖勒索，警局將之押解縣府辦理。

南海音樂教師組會準備下月底大活動

（佛山訊）本市各音樂教師，昨召開音樂座談會，即席推出梁家琚何求梁寄鴻梁漢光丘楚堅，黃錫霞杜國雄等七人，組織南海縣音樂教育促進會，並定五月下旬舉行一次大規模之音樂活動。

全村慘遭焚刧 博東井水龍村與匪血戰

（博羅專訊）橫河等村落，民衆因地方綏匪攻擾，自衛力消失，籲請政府派隊駐剿，上月廿六日四司令部調保團刁營，由博東往橫河，博東匪乘機活躍，卅日添曾生仔股五百餘，由文化鄉竄抵楊枚水，與前獨擊潰竄雞籠山之黃珍寶李鐵忠兩股會合，集結于河背水竹子園牛古湖，

召開大會決定抗匪

勒迫井水龍村解散自衛隊，收繳槍械，村民不服，召開大會，決定保衛村抗匪，由該村自衛總隊長宋道昌指揮戰，先疏散村中老弱婦孺耕牛及經貴財物，嚴密佈防。廿一日匪分四路由曲潭埔牛古湖竹子園楊枚水進迫，井水龍全村自衛隊員五百餘分路抵抗。

血戰一夜

由是日上午十一時，激戰至深夜，雙方均利用槍溜彈與機槍衛殺，戰鬥劇烈！至晚，以迫擊砲槍榴彈密度轟擊，自衛隊因損失慘重，始告不支，至深夜十一時許，被迫分向顯村枯子退卻。

事先疏散未遭殺戮

匪仍未敢入村，後見槍聲沉寂，始進行焚刧，樓房屋宇谷石，盡遭焚毀。人口幸事先疏散，未遭殺戮。惟經惡戰一晝夜，自衛隊傷亡慘重，匪方傷亡亦相當，聞在黃昏時，匪派小鬼隊衛鋒三次，村民晤在村外設機槍陣地，殲匪小鬼隊廿餘名。（懷）

樂園非賭即舞 大世界太世界不成世界 已實行吊銷登記証

（專訊）漢民北路大世界，前大樂園，因開賭博，以遊藝為名，經警察社會兩局取締！近復藉某音樂聯誼會名義，增設營業性舞場，收茶券價，并備舞女伴舞。社會局派員查實！呈請市府吊銷該園登記証，昨市府明令，實行停止營業，已到漢民分局矣。（濠）

粵桂貨物交流平衡 滙款往梧貼水半成

（專訊）由穗滙梧款項，上月間補水甚鉅，最低時每萬元僅得八千五百元，最近昇為九五，原因為桂省米改為專營以後，運穗貨品大減，粵桂貨物交流，幾達平衡狀態。（勁）

江門中華戲院演全武行

（江門長途電話）六晚七時許，江門堤東路中華戲院開演時，有警備部突士兵三人無票入場，與守閘發生打鬥，一兵士黃大德受傷，其餘兩名逃返隊部，召集軍人數十名，持械趕至報復，院方亦電江門警備部派員向院方交涉，後由所派隊維持秩序，院方答允負責賠償傷者醫藥費了事，傷者現送省立第四醫院救治。（叔）

德慶團管區今在肇慶召開緊急征集會議

（高要訊）德慶團管區司令陳中堅，定七日在肇慶召集各駐縣部隊大中隊長等舉行緊急征集會議，各區征額限期月底征足三分一。

禺北地籍着手整理

（禺北專訊）縣地籍整理輔導委員會，刻

節度書院查獲偷電

（專訊）惠愛中路節度書院，中報兩電廠燈額兩枝，而竟開燈八枝，及安裝電爐器時。前晚電廠派員會警檢查，查獲超額電具，連同院方代表人郭某帶局，以郭係公務員，准交保候辦。（叡）

拘留所竊匪吞金 求援助周番拒賄

（專訊）衡陽商人徐郁祥，四日携中型皮箱，乘廣武快車來市，在頭等車中，與西裝客劉振鵬，田豐對坐，因談話投機，引為知已，抵東站由劉引徐寄宿廣九酒店一壹一號房。五晨徐外出理髮，返店發覺失去皮箱，劉田亦不知去向，知箱為劉田所竊，往中區探隊報緝。據稱：箱內有衣物數套，袁頭大銀一千元，美鈔三百元。中區探隊據報：着徐隨探員分往各地踩緝。六日在下九路中山戲院門前，遇劉田各偕一女買票，徐告知探員，但已入座。探員即在院外守候至散場，拘獲劉田兩匪帶至陳塘分局寄押。當在拘留所中，田匪乘警他適，暗吞下掏出二兩金塊兩塊，並再以金兩枚，向周番警黃惠興行賄，請設法援助，為黃所拒。訊時劉田二匪直認不諱，復在劉田身上搜出五兩庄黃金兩條，一兩金粒一塊，手錶一枚，據稱：此金塊係以竊得款買入，現祗用餘百元耳。局訊後解辦。（少）

陳樹英被擄已有信返家

（專訊）前寶安縣長陳樹英，于任內乘樟惠公路客車遇匪被擄，其家人巳于一日接獲陳氏自惠屬某地來函報告被擄安全，至外傳勒贖鉅款，函內尚無直接提及。（海）

脚震消費鉅 舞場改收基數

（專訊）各舞場舞女枱及茶價，近俱已改收「基數」，最貴舞廳舞女坐枱，每小時收至十五元，其次十元七元不等，最平五元。茶價最平一元四角，最貴達五元，一夕「脚震」，消費當在數十「鹹龍」以上，「火山孝子」欲晚晚盡其「孝道」，亦殊不易（海）

三羅聯剿處槍決一匪犯

（連灘訊）羅定三羅聯勦處，最近擒獲匪犯謝飛雄乙名，係雲浮東勝鄉就洞人，經審訊明確，去月廿七綁赴刑場，執行槍決。

市空將噴射DDT 養蜂戶須及早注意

（本市訊）市衞生局以夏令衞生工作，亟待推進，現悉：該局已商得陳納德空運大隊同意，於日間天氣晴朗後，一連五天，由該隊派專機在本市上空噴射DDT，并希各養蜂市民及早注意，以免蒙意外損失。

財廳督察在台山抽查財科收支數

（本報台城六日長途電話）財廳派范督察來縣抽查財科收支數目，昨巳開始抽查。

清遠魚炮爆炸重傷一人

（清遠專訊）三日下午二時，連和鄉白粉村農民何森記與同伴何海朝携自製魚炮，乘小艇在大燕海口炸魚，失慎，炸破森記腹部，腸出體外，海朝在艇尾，幸未炸傷。（日）

央行調整國內滙率

（專訊）中央銀行昨分電錢銀兩業公會，通知自即日起調整國內滙率如下：（廣東）汕頭八〇〇元，海口一五〇〇，江門一〇〇〇，（湖北）漢口七〇〇，（廣西）桂林五〇〇，梧州三〇〇，柳州五〇〇，南寧五〇〇，（湖南）衡陽，長沙二〇〇，（貴州）貴陽一五〇〇，（雲南）昆明一五〇〇，（福建）福州一〇〇〇，廈門八〇〇，泉州一〇〇〇，（江蘇）南京二〇〇〇，（江西）南昌五〇〇，（四川）重慶八〇〇，成都七〇〇。（石）

清明時節苦無家 弱女投水遇救

（專訊）女子汪元蓮，六晚在黃沙搭艇過芳村，時值苦雨凄風，汪忽奔出船頭，縱身投江，圖自殺，江榜人下水救起，帶返珠江分局。汪稱：父母俱故，孑然一身，近值清明，思親大受感觸，故而輕生，有戚吳閏，住大石街十五號之一二樓。傳吳到局領囘，（斌）

高要三堡鄉著匪被擊斃

（高要專訊）二區三堡鄉辦塘村著匪成順，勾結外匪，搶刧擄掠，犯案山積，一日下午五時，更練乘匪無備，將匪圍捕，匪拒捕圖脫，卒被擊斃。（炳）

醫師馬蓂階 專醫 皮膚花柳 白濁 痔瘡疔毒 頑固濁尾 骨痛核腫
廿年經驗療法進步在數小時奏效最速穩
設備最大顯微鏡檢驗各種毒菌
長堤一三五號二樓先施對面電話一六[illegible]

松鶴 漢昌雪茄
牌子最老・煙味頂好
選用最陳呂宋菸葉製成・為現代交際場中佳品
漢昌雪茄煙公司出品　總行：廣州一德中路三五七號

▲越華報許日生介紹良醫▼
咳與咳血 諸君勿輕視之
若初有咳而致咳血○苟醫得其法○則立刻平安○倘治失精確則肺痿，肺癆○由是而成○須知此病來源○甚為複雜○經曰○五臟有病皆令人咳○咳而見血○則肺，胃，三焦，心，肝，各臟○均有聯繫○互為因果○唯識者類能言之○況有因標及本○或有由本傳標○寒熱虛實之因不同○緩急輕重治法當別○非學優識卓者○每有治然益棼之感○故以一種成藥○而治此繁複之病○其不效者○理有固然○本醫生有見及此○幾經深研發明治此病之特效藥數種○不同凡響，分別寒熱虛實輕重緩急為治○藥到則血止咳止○靈驗多人○如患咳與咳血○屢治屢發者○速來診治○以免辛苦○早日安康也○
醫生 莊偉洪 專醫咳血 專家 醫咳 吐血氣喘 久咳肺癆 小兒鷄咳
醫務所廣州市十八甫南

袁國華醫師專醫腎虧 遺精早泄陽痿
頭痛頭暈腦脹耳鳴善忘夜夢 倦心跳氣喘驚慌懷疑惡夢 失眠神經衰弱血壓過高 狂癲癇澈底治療廉而實効
腦病 羊吊靈根斷 創發羊吊病特効良藥
時間九點起至五點止 寓太平南路七十九號二樓

七分鐘內撲滅疥癬發癢
君之皮膚約有五千萬纖細毛孔，無數細菌藏居其中，足以引起奇癢，拆裂，疥癬，脫皮，灼熱，酒刺，錢癬，紅鱗癬，腳癬以及其他皮膚病。普通療法，僅有暫時效力。因其不能撲滅細菌之病因也。新發明之尼克舒到皮膚膏，能于七分鐘內撲滅細菌。一星期內保證令君皮膚柔潤明淨，滑爽宜人。否則退回全數，當將貨洋如數奉還。請今日即向藥房購取保證見效之尼克舒到。用以袪除皮膚病之真正原因可也。
尼克舒到 專治各種皮膚病 (3)

肺癆特效新藥廉讓
常備大批肺癆特效新藥「士塔吐邁光」注射劑及「PAS」內服粉劑廉讓以試病者 定均表歡迎
本所為供應內地醫師及病者需要便利起見預開現貨
廣州市下九路唐拾義紀念診所啟

根治 內傷胸背 咳血 翳痛 即日見効
歷傷秘傳十餘年經驗根治內傷外感飲食積鬱抑鬱房事憤怒跌打積瘀而起屢醫無効或愈而復發之一切咳症痛症舉凡久咳見血盜汗潮熱單咳乾咳胸翳心跳氣喘迅速消瘦猝然吐血不止均能即日止咳止血止痛定喘按症用藥特効治愈收効特速有下列成績為據可早晚查問：㈠廣州維新路燕桂香餅家關春先生患咳血 ㈡廣州萬福路十八號唐光遠先生患乾咳胸背翳痛 ㈢廣州大塘街八號黃志遠先生患咳
醫生胡濟生 廣州市惠愛中路新民路斜對面壬敘坊六號

聯合法律事務所 受任左列各當事人常年法律顧問公告

號：廣州市印刷業同業公會　廣州市臘味業同業公會　廣州市製鹽業同業公會　番禺南浦商會　廣濟醫院　國醫紙杜總社辦事處　雄商行　元商行　祥興行　民興藥行　祐昌隆行　八百載臘味肥皂行　香港鋼泉洋行　萬興行　彝生泰建築行　中亞工業原料行　恒美金行　新元行　廣鴻興行　廣吉祥報關行　祥源行　永大行　遠孚行　大三元酒家

地址：豐寧路一乙八號之一二樓　大新路三弍〇號　東華西路弍九四號　番禺南浦市　一德路三〇五號　廣寧江谷市中正路四十八號　一德西路五〇九號　太平南路一六二號　仁濟路九十七號　長樂路四號　一德路弍二七號　海珠南路七十七號　香港郵政信箱九三三乙號　潮音街一巷一號　海珠中路六十八號　天成路三號　漢民南路弍一三號　一德中路紫微街六號　一德路四八一號　聯興路二號　英德中山路　一德路五壹九號　清遠城下廓三十九號　長堤大馬路

司理姓名：理事 余致力 梁達文 黎潤生 呂彬 會拔菴　理事長何日初 理事郭滿 梁鑑培 郭深泉 盧滿明　主任委員李威　主任范達　司理趙容　司理趙公普　司理區若廉　司理許錦　司理何以端　司理謝柏　司理宋振華　司理何雁洲　司理洪鎮南　司理溫香池　司理何鉅江　司理馬忠　司理梁秩文　司理黃鎮策　司理梁秩文　司理葉鳳石　司理蔡德華　司理范淡蕃　司理吳鑾

電話：一七六六一　一弍三五七　一乙八一六　一六三八六　一六〇三五　一六三乙七　一弍七六七　一弍〇八七　一弍三乙六　一三六四二　一乙七九九　一六二乙九　一三五三六　壹五四三六

律師 范伯訪 劉湜均　事務所 惠愛中路十四號 一德西路五〇二號二樓　電話 一叄四八〇 一七七九七號

反對梧州開放 請願代表返穗
當局表示決維護內河航權 對收回開埠成命尚須攷慮

（專訊）反對梧州開放赴京代表團，六日午由滬飛返市，該團定七日向新聞界發表書面談話，報告赴京滬請願經過，據該團負責人談，此次赴京滬奔走之結果，經得行政院答允維護內河航權，惟對開放梧州之原案，加以考慮方能收回成命，由此顯見當局對梧州開放一案，仍在積極進行中，而航商尤感懷疑者：近聞梧州方面將設立梧州分關，直接辦理出口貨結滙事項，梧州爲國內腹地，依照我國海關條例，應否設立，尚成疑問，代表團在京時曾向交部外部接洽，交部因大部份卷宗已由京移粤，對商埠問題，未能詳查研究。

梧州如宣佈開放 內河航權難確保

又外部之條約司經移本市辦公，在京外部負責人對開放梧州問題，表示尚待研討，梧州因促梧州宣佈爲對外貿易商埠時，內河航權自不能確保，此係依照平等互惠條約中，凡屬商埠應准許外輪開入。此次在京滬向各方聯絡，極博得同情，反對梧州開放問題，現已非本市航業界之呼籲，而演變爲全國性之維護國家主權之運動云。

梧州開埠問題 將有轉圜可能
伍駒談

（專訊）輪船海員兩會理事長方人矩伍駒赴京請願撤消梧州開埠及開放內河航權成案，六日已由京經滬乘機返穗，二時廿分到達，兩會均派員歡迎。據伍理事長談，在京滬曾晉謁李代總統，何院長等，對於收回梧州開埠及開放航權成命，均表示接納，將來總有轉圜可能，京滬各工商團體對此亦表同情，決予以援助，至該會維護內河航權小組，定七日開會，由方伍兩理事長報告請願經過，及決定今後進行步驟。（勁）

台山烟民登記 井無一人

（本報台山六日長途電話）台山縣府奉令辦理烟民自動申請登記，限期已滿，但無烟民申請登記，即地院亦無一人前往申請。

台山 那金管倉員 虧空穀被扣

（本報台山六日長途電話）那金糧倉管理員梅俊，在任內虧空存倉糧谷三百餘石，昨爲點倉員發覺，報由縣府扣辦。

翁姑控媳謀殺丈夫 檢庭昨傳証再偵訊

（專訊）東山啓明二馬路五號之一三樓黃特，前由樓梯墜下斃命，黃父虛白及母吳氏，指媳姚珍有謀殺伊夫黃特之嫌，向地檢處告訴，迭紀前報。

訟庭內 一家親竟如仇

六晨九時，由檢察官黃國耀傳集到案，作第二次偵訊。是日姚珍穿藍旗袍，黑絨大衣，黑皮鞋，髮束白帶，滿面愁容，似重病纏身，由市立醫院護士吳姑娘，陪同到案。黃虛白則穿黑棉長袍，薄底鞋，頭戴毡帽，手持士的，由妻吳氏，及黃特承繼子載牲（即虛白外孫）扶掖到庭。

相嗌唔好口 豈便施毒手

黃虛白稱：（指姚珍）與民子素來不睦，故當日民子即懷疑爲彼推之墜樓死，民子於正月初七日，彼竟無故以最不吉利之語罵民子，當時有友在座，起而相勸，亦爲彼護罵，足証彼早欲置民子於死地！當夜民外出未回，不知事情形如何？不大清楚，事後始聞妻談及。

下樓巡視 才見子跌傷

吳氏稱：當夜，民在房中，因民夫未入睡，尚未回，知彼夫婦返，並因彼夫婦出外，姚珍着夫出外買火柴，而謂燒水給民子沐浴。但氏家有電爐，熱水常便，何須出外買火柴？旋聞氏子下樓，氏亦接踵下樓，氏以時過久，起而開門，即下樓巡視，見子已墜樓受傷。

故疑謀殺 頻呼有陰功

據姚珍說：當受傷後，曾呼六哥（即楊敬黃特同學）救命，氏係彼母！何以不呼？由氏與楊敬，扶子上三樓，氏子頻呼有陰功，卒旋送彼至兩廣醫院，不治身死。據氏推測，有兩個可能，一爲姚珍推氏子墜樓，二爲姚珍買兇預伏梯次，以物擊氏子頭，致墜樓重傷斃命！

大家都死 打爛茶杯 毒口咒詛

又姚珍曾在本年正月初七日，即人日與黃特吵架，竟打爛茶杯，毒咒稱：大家都死曬去！以新年中之人日，而如此毒咒，實屬不祥！今氏子死得離奇，祇有問問她良心，如果有心害死，非從嚴辦不可！供述時老淚縱橫！

小孩兒口 偵查無要領

繼訊黃載牲，稱：十五歲，與死者黃特等同住上址，黃特本係民舅父，今已承繼爲其子，三樓中同住有八人之多，先幾日確有與到庭被告人吵架。訊詰中，黃虛白夫婦，均有補充供詞，但被黃檢察官阻止，因須由他自供，始能獲得實情，但卒亦無何足以採證者。

家庭間 黑世界 暗慘苦 無所

氏聞聲即撲落樓，以雙手捧着氏夫，並大叫同居楊敬出來，幫同救護，一面呼特哥。檢察官問：何以不叫家姑？答：當時夜深，返家時尚係楊敬先生代爲啓門，因知他未睡，而且楊敬與氏夫亦極相契，在桂林，在淞滬，在穗垣，無處不是同事，尤以氏家庭間之黑暗，慘苦，爲世界所無！

端爲兩老人 備嘗艱苦

姚珍稱：卅歲，嫁黃特已十一年，抗戰中備嘗艱苦，今由滬返粵，亦係爲在庭兩位老人家而來，想不到今日有此意外事！氏可指天誓日，絕無謀害氏夫致死之事！氏夫瘦而高，他返家要冲凉，氏入厨保熱水，因無火柴透火，故由他出去買火柴，想不到他出門即由三樓跌落受傷，因而斃命。

結婚十一年 寧忍相害

翁姑與氏夫婦均不相安，氏雖婦人，有十一年結婚歷史，無忍心害他至死！抑且如果推倒他落樓，萬一不死，則氏又將何辭以對耶？至此案發生，所有金飾衣物，完全無存，週身在東山分局被扣押，受傷痕，有醫院作証明，求檢察官替氏伸冤。訊至十二時始畢，遣回候辦。（梓濤）

招商局僱用民船駁儎 派警護運防短欠貨物

（本市訊）招商局僱用民船駁儎客貨，迭生短欠情事，招商局備受外界攻擊，該局經飭令特警護運，如再有此種情事發生，不論情節輕重，決扣留民駁船戶，移送法院追贓發辦，並函請民船公會加約束會員，船會昨經擬就管束辦法，轉飭各船戶遵照。

四會保警 強拆民房

（四會專訊）縣保警近將天香園竹籬木柵，金雞嶺腳，偷拆作柴，昨夜又拆該園木屋，爲個人謝啓華暗約指揮由石狗返園制止，彈兵不恤，謝拔槍掃射，始退向道去。園謝縣長請求責令保警大隊賠償損失。（天）

天官里暗殺疑犯王偉吾 殺機起自搜掠烟土 綫索在陳蘊孫身上

（專訊）東華東路東源新街十號地下鍾世培，前在天官里空地，被殺斃命，後經北區探隊拘獲疑犯王偉吾，移解地檢處偵辦。

王偉吾爲夫知己

六日死者之妻鍾李氏，具狀地檢處，畧稱：氏夫鍾世培前在天官里後街空地被人謀殺斃命，經北區探隊拘嫌疑人王偉吾，送鈎處辦理，惟查該王偉吾，與氏夫生前爲多年同事，頗稱知己，本案未發生前，王偉吾與氏夫往來極爲密切，迨本案發生後，探隊認爲王偉吾有可疑之點，遂將之拘押。

不忍 牽累 久押

但王偉吾於氏夫被害後，曾極力四出偵查，以冀爲氏夫破案。基於此點觀察，及王偉吾與氏夫生前之關係，自無殺害氏夫行爲！復于事後多方調查，亦未發現該王偉吾有串謀殺嫌疑，實不忍牽累無辜，將之久押。爲此懇請准予將王偉吾一名，交保省釋，仍乞另行嚴緝眞兇，以伸冤慘。

死因與烟土 大有關係
獲陳蘊孫 案情可大白

王偉吾，昨亦具狀地檢處，辯稱：[illegible]鍾世培[illegible]深厚。此次殺死者原因，該鍾世培與烟土五件或有關係。蓋據死者生前談及：曾被友人陳蘊孫，串同探目，充買客，搜掠其烟土，死者糾纏一再不已，請求發還多少，致觸其怒，因起殺機，本案線索，係在陳蘊孫身上，必須拘獲陳蘊孫到案追究，案情自可大白云。（柳）

曲江員警分組出動 大舉掃蕩剃刀門楣

（本曲江六日長途電話）金元券貶值，有如河流東下，留市投機份子，紛紛新開金舖及剃刀門楣，小小一個曲江市，金舖竟達五十二家，整條風度路，變成黃金街，至剃刀門楣，觸目皆是，每逢部隊機關公務人員出糧時，外幣光洋，即告上漲，專署對此除作有計劃限制外；并已授意殷縣長，切實肅清，殷縣長六日手諭警局，分組出動掃蕩，正價香烟攤共九十餘檔，連同飾櫃一併由警帶局，轉解縣府辦理。又查跡近剃刀門楣之銀樓找換店，暨違法營業之金舖，尚有多家，當局已在注視中。

四會成立監核委會

（四會專訊）縣府奉令，組織自衛經費監核委員會，現已由縣府聘定周東林達時何元勳莫如貴黃雨民五人爲委員，於四開始辦公，監核各團隊收支數目。（天）

三埠糧管處 禁米核准糧食出口

（本報新昌六日長途電話）三埠糧管處，爲防止偷運糧食出口，特發出通告，凡未經該處核准者，不論多少，一律不准運出口，商人如欲運銷別地，須先向該處領取運銷証，否則一經查覺，該輪渡艇，須受懲處。

五處堤圍工作怠慢 經合分署亦有責任

（專訊）昨據粵農田水利建設會息：被經合署停止撥款修築之五處堤圍，刻已停止施工，該會并已電飭各該堤圍工務所人員，結束返穗，其被取銷美援之理由，雖如經合署所宣佈，但經合署不能如期撥款，甚至不能一次過撥足，至工程進行，不免受影響。至繼續撥款之四處堤圍，刻正日夜施工，如中山之小欖圍，動員民工數萬人積極于雨季前修築完成（宋）

誘姦女職員有程序 湛啓華作經驗之談

（專訊）市府廣播電台出版組長湛啓華，被控圖姦該電台女職員關雯未遂一案，自拘解地檢處後，經檢察官黃國耀，一度偵查，已詳前報。六日湛啓華具狀地檢處，畧稱：民身爲組長，任職已有兩年，手下女職員，不下十餘人，歷來並無此種事項發生。民縱不肖，又何至對于該並非貌美之關榮興（即關雯）到差三數日，即有猥褻之行爲，此種誣述，殊不近情。即以近日社交公開而論！對于女子如存非份之想，亦必經過若干時日，茶樓酒館，電院公園，過從既密，然後促膝談心，尚難保無非禮之行爲。若夫到差三數日之女職員，並非貌美，且上司下屬，體制攸關，除公事外，形格勢禁，並無私語，上班時感情既未相孚，情意無由而達，何能冒昧立施猥褻？至謂誘以此語，更何從而誘人，其爲挾嫌誣害，毫無可疑，懇請查明下不起訴處分，並准先行保釋，以免曠職。（柳）

非姦即盜幸得矜憐 法官勸勉改過

（專訊）河南猪仔墟四號黎錫培，前裸體蒙頭，潛入店東鄧和妻妹梁八妹房，意圖强姦，被拘解法院後，經刑庭公審，梁八妹不忍黎入獄受苦，當庭撤回告訴，已紀前報。查刑庭李推事以本案告訴人於第一審未終結前，撤銷告訴，於告訴乃論程序，尚無不合。昨除判決不受理外，並提黎釋放。論知黎出獄後，須痛改前非！黎如奉綸音，唯唯泥首稱謝而去。（慶）

糧價迭漲 廿億貸款未過付 糧會擬再請增加

（專訊）糧經會核准貸放糧商款第一期廿億元，約可購谷七千五百担，糧會連日往銀行提款，因銀行頭寸仍緊，遲發支票，糧商不允，故糧貸迄未過付，據糧商表示：日來金融動盪，所定貸放廿億，又不敷購買七千五百担谷米，刻擬進行要求增加，以符原定計劃。（石）

供銷分處以証件送法院 請求嚴辦貪污課長

（專訊）全國消費合作社物資供銷處廣州分處業務課長黃春鴻，前被控以該處所有柴薪數十萬担，與南北運輸行經理區悟園，串同私行提賣，貪污舞弊，爲該處拘黃區二人解地檢處偵辦，曾紀前報。昨該公處復以所有搜獲証件，買賣單據等一束，函送地檢處，請求嚴辦。（濤）

「金好彩」香烟出市……「金好彩」牌香烟，包內附有荷里活影星照片，廿枝包裝，零沽三毫，定今天在各高等茶樓，分贈茶客。

昨日市況
穀米來疏價復升 公價每担起一萬

（專訊）糧食市場昨恢復開市，但因清明節後，各江穀米運穗稀疏，且金融動盪未已，故開盆時，街客納買轉强，價隨回升，計成交價每司担比前起一萬二三千元，而市場所定批發公價，每市担亦起一萬元，午後市勢仍堅挺，但交易轉疏，相信不久便可回淡。

米糧公價 六日米糧公價如下：（批發價）齊眉一一四，〇〇〇元，絲苗一一三，〇〇〇元，銀粘一一〇，〇〇〇元，雪米一〇三，〇〇〇元，興白一〇四，〇〇〇元，七種一〇三，〇〇〇元，早白湘機九二，〇〇〇元。（零售價）齊眉一二四，〇〇〇元，絲苗一二三，〇〇〇元，銀粘一一九，七〇〇元，雪米一一二，〇〇〇元，興白一一三，〇〇〇元，七種一一二，〇〇〇元，早白湘機一〇〇，〇〇〇元。（市担）（石）

穀市疏俏 （專訊）昨日東江土谷，來源稀少，祗有四五萬斤，運到東欄，谷市開盆，貨疏客衆，米機客進貨較多，市勢畧呈暢旺，所到土谷，不旋踵即清盆，棧上存谷，買客亦搜購，鰲日新舊儎土谷成盆共有十萬斤，上穀扳好二三角，粗下谷亦扳醒一二角，午後賣家存谷，不允照前價沽放，因此愈趨疏俏。

東欄谷價 正果絲苗谷每市担九萬六千元，北路絲苗谷九萬八千八百元，黃白壳谷八萬八千元，新寧占谷八萬九千元，新塘絲苗谷九萬八千八百元，金山占八萬六千元，神崗七担種谷七萬七千元，都城西占谷七萬七千五百元，馬壩洋占谷九萬零五百元，白壳冬谷七萬七千五百元，細谷七萬八千元。

米市成盆 上齊眉米每担十二萬九千元，下齊眉十二萬一千元，上絲苗米十二萬二千元，下絲苗十二萬六千五百元，上銀粘十一萬一千元，下銀粘十萬零二千元，粉雪米十萬零七千元，下雪米九萬五千七百元，金山占十一萬四千元，西占十一萬六千元，洋占十一萬六千元，油占十一萬元，粒仔米九萬八千元，珠早米九萬零三千元，下新興白九萬七千五百元，湘粳米九萬一千元，上大糯十四萬五千元，中糯十四萬元，下糯十二萬元。

外圍谷價 （專訊）外圍谷價昨日畧漲，北路絲苗六六四〇〇〇元，齊眉六六七二〇〇元，東圃占六三四〇〇〇元，粒仔五九一〇〇〇元，南江珠早六三四〇〇〇元。（勁）

肉類公價 （專訊）昨日肉類公價如后：西江大猪三九九，八五〇元，中猪三八三，二〇〇元，北江大猪三六六，四〇〇元，中猪三四九，八五〇元，生牛三七九，八五〇元，（市担）猪肉六，八〇〇元，牛肉批發四，九三八元，零售五，四三一元八角，（市斤）鯇魚三，九〇〇元，鯪魚三，〇〇〇元，扁魚二，九〇〇元，大頭魚三，二〇〇元。（欄價司斤）（勁）

生猪牛隻同漲 （專訊）昨日議定猪牛公價爲西江大猪每司担四十八萬元，中猪四十六萬元，北江大猪四十四萬元，中猪四十二萬元，猪肉每司斤八千二百元，生牛四十五萬六千元，牛肉六千五百二十元。（勁）

生油多到市弱 （專訊）花生食油市價，迭趨高漲後，連日海口，汕頭，衡陽各地生油，大量運到，日因清明節前後，各地鄉客辦貨，已少來穗，以致銷途轉靜，逐步回淡一元，皆生油，土搾生油，亦被牽餘一元有奇，故生油市墜後市將仍趨疲慢，況地生仁來源稀少，但因生油回淡，搾家少問津，交投甚靜，無力搾扎，但賣家以來途貨價昂貴，不願平放，價仍穩企，木油茶油，港庄辦家，以外銷滯弱，甚少染指，復趨疲淡。（棠）

欄柴商價 搶漲睇漲 （專訊）柴價微漲，每担約增基數五角，因產區方面報起，商人大量購入，故市貨較少，欄價易趨好。七日公價仍照昨交易。（棠）

南站銀元牌價 （專訊）粵路南站銀元牌價，昨爲一比一萬五千三百五十元。（水）

今日輪渡基數 （專訊）七日輪渡航行成本底數比昨增加，定爲五三〇一倍。（棠）

前任廣州市市立醫院院長 市立傳染病醫院院長
廖漢潛醫師專醫肺病設備
美國高度X光鏡照驗肺病透視全身
特長……肺病預防針 結核治療針 肺病治療 及工氣胸針
專醫：肺病咳血咳嗽咯血痰中帶血潮熱盜汗胸痛哮喘消瘦
開鏡透視全身：每日下午一時至三時免費透視照片不限時間
地址：太平北路一七一號二樓太平醫社：附設留醫電話一七零八九

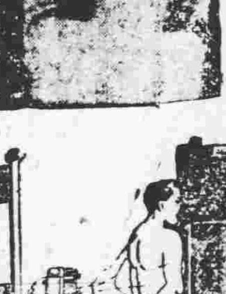

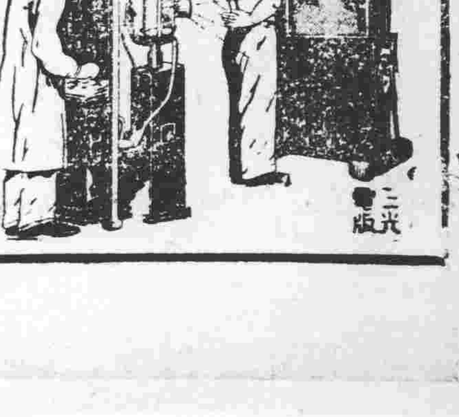

清明種羌 歸家去 速購服 許仁補腎丸 壹索得男
清明時節 獎勵種羌 巨大犧牲 買一送一
唐詩云「清明無客不思家」故清明節又名種羌節。許仁補腎丸。乃種羌必備之聖藥。許仁大醫師創製。內分泌荷爾蒙劑。最特效補腎藥王。專醫男女腎虧。子嗣艱難。發育不全。九竅無能。陽萎早洩。遺精滑精。一經服食。保証藥到回春。現值清明。不惜巨大犧牲。由即日起。買一送一。廿粒庄。可服三天。每樽四元（買一送一即四元兩樽）五十顆庄。可服七天。每樽八元（買一送一即八元兩樽）（總發行）豐寧路四十五號許仁醫院（即太平戲院對面）
時日無多。購者從速勿失機會。各處代售藥房均同時買一送一

嚴衛民醫師 肺科。X光科專門
專醫肺病咳血，痰血潮熱，胸痛消瘦，心病內科等症
X光照驗心肺腸胃內臟
特備美國新式高度透X光導器（BUCKYDIAPHRAGM）對於全身深部照滿及一切困難病源均能完同判斷）下午三時後歡迎醫業師參觀會診
特殊照驗：深淺肺部 頭部骨節 全部脊柱 腎腸小腸 胃及食道 耳鼻喉管 全臟腎管 膀胱尿道 心臟內臟 大部骨管 盆骨胸骨 肩膝各部 手足四肢 胆囊胆管 胎兒診斷
▲特長人工氣胸及一切肺部外科手術▼
開鏡照驗：各種透視照片不限時間（照片者透視不另收費）
總所：太平南路五十四號 肺病療養院：豐寧路五十四號「即原日大同醫院」
診症時間：九時至下午五時在太平南路總所其餘時間均在豐寧路肺病療養院 電話：12109。14535

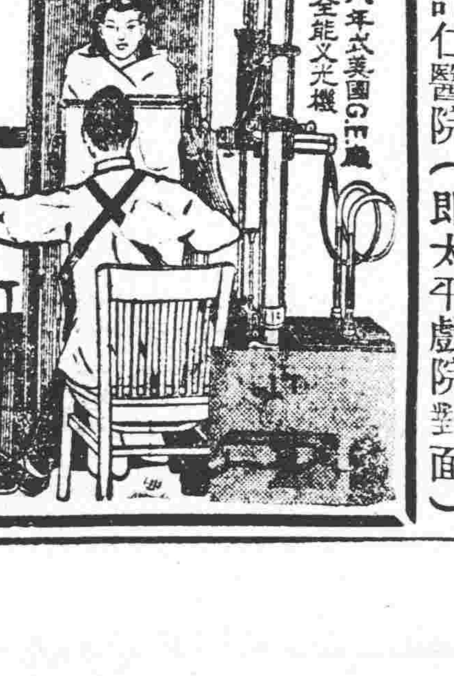

註冊商標
大鵬線仔衫大贈
不飛則已。一飛冲天。不鳴則已。一驚鳴人
購大鵬線仔衫一件 送獎券一張 頭獎可獲八十餘萬元
國民安織造廠啓
長壽西路四十八號 電話：一四一零一
黑白廣告行設計一切商標廣告
十五天由四月三日至十七日止

心肺病科 關志雄醫師 X光鏡診斷
（院址）惠愛西朝天路 （診期）上午九時至十二時

聞

顯考諱樹儒字玨仇何公府君痛於民國卅八年三月廿五日在和平輪遇事逝世溯生於民國二年癸丑歲六月初十日寅時積閏得年卅八歲不孝啟龍應龍親視含殮遵禮成服哀此訃
擇國曆四月十四日上午在廣州大德路粵光公司家奠
鼎惠懇辭恕不另訃
賜唁交六二三三路一七二號龍興行代收

子 啟龍 應龍
女 美蓮 美梨 美薇
兄 杜彬
弟 樹享
侄 沛龍 瑞龍 光龍 雲龍
泣告

清明思親節 中國數千年禮教 人人有思宗念祖之孝心
永泰正十字油大贈送
凡買 正十字油 肥兒太子餅 去積正十字冰 每打收銀數 基三元
乃加送濟衆水六樽 止痛退熱十字丹六包
日期無多 勿失機會
德中路一九五號 永泰正十字油公司謹啓

上海 安苧氏 春喉調肺汁 治咳防痨
粵港 鄭麥之總經理

全科女大醫師 劉漢貞 專醫產婦兒科
醫所一德西路四八二號二樓

三層石屎舖。新建大貨倉。及吉地。出賃
茲有三層石屎舖坐落於光復南路電話水喉電燈水廁具全地點繁盛適合大商行及其他營業之用 新建大貨倉位于河南電話電燈俱全地位適中水陸交通便利吉地位于蕊灣一帶畔適合工場及花園與其他之用 以上三處如欲承賃者請撥電話一六二二五一接洽便妥

買南海蠕崗堡田聲明
本堂經中買受黃仁厚堂黃智生自置禾田兩坵坐落南海縣蠕崗堡土名百丈嶺及沙口共稅八畝[illegible]經交餘定立帖安于國曆四月十二日交易如有抉揭及轇轕等未清即向賣主理問一槪與本堂無涉此佈

越華畫刊

第二期

每週發刊兩次

主編：陳式宏　嚴南方　呂偉剛　雷魯萍　駱傑興　馮之正　葉泉　黃因超

製版：呂彬

大而無当　黃超作

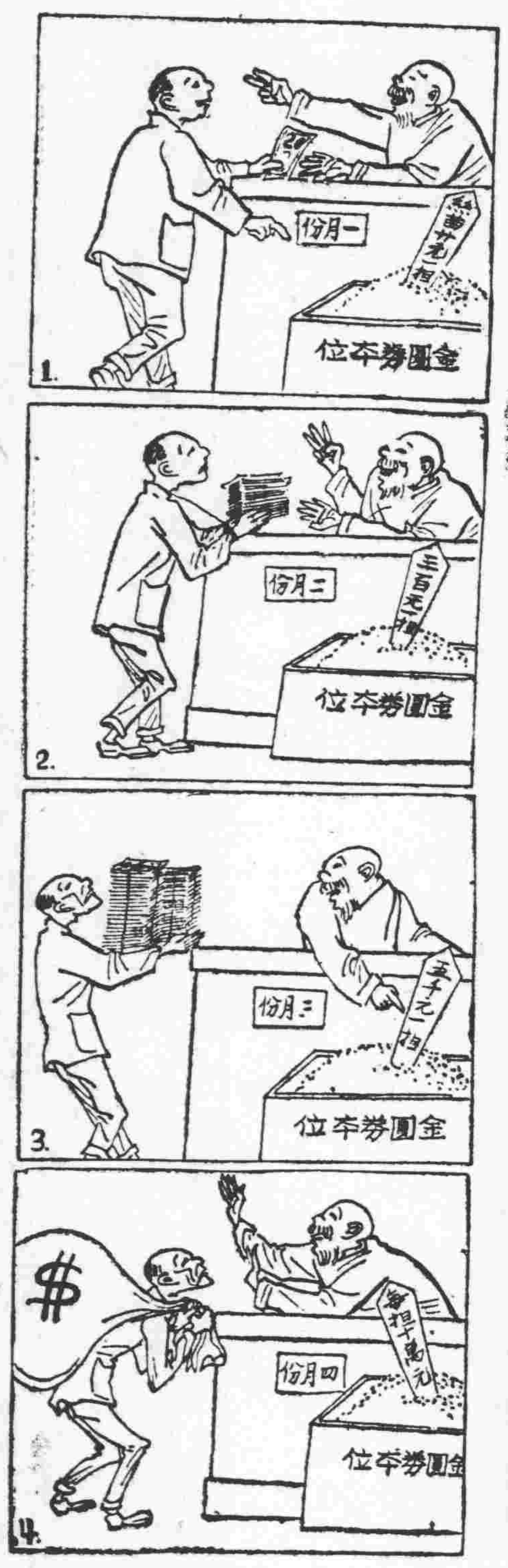

粵穗音樂界於四月五日在青年會慶祝音樂節晚會陳雪蓮小姐鋼琴獨奏

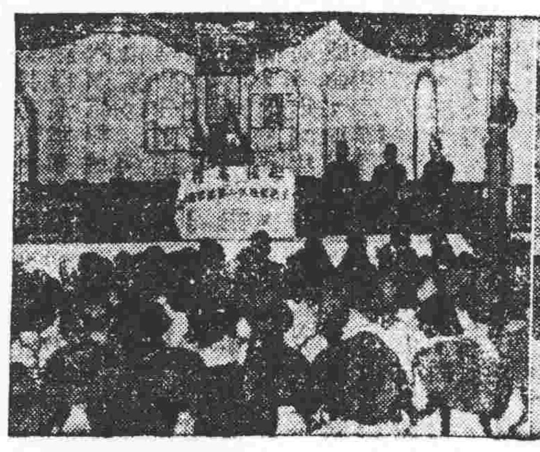

四月四日穗市童軍理事會改制擴編首屆理事就職

童軍理事宣誓時情形（呂偉剛攝）

童軍總會蕭忠國頒發監理事職位章陳恩珍受章時攝

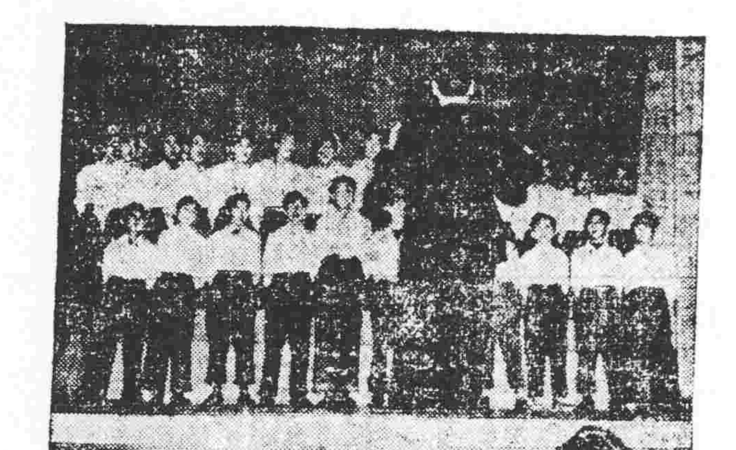

（右）培正歌詠團（左）兒童福利團銀樂隊

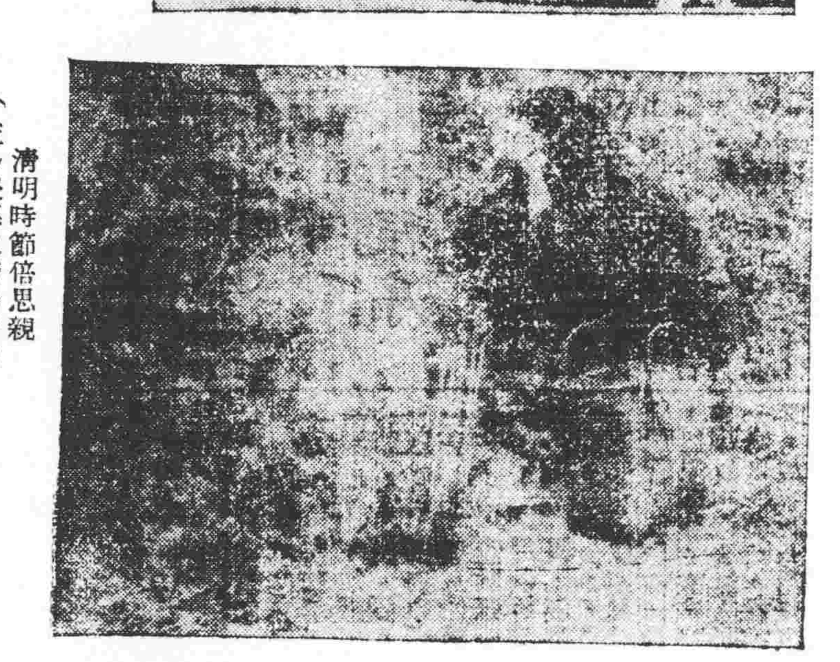

清明時節倍思親（左）哭墓之悽慘情形（右）小北道上踏青市民擁擠情形（路傑興攝）

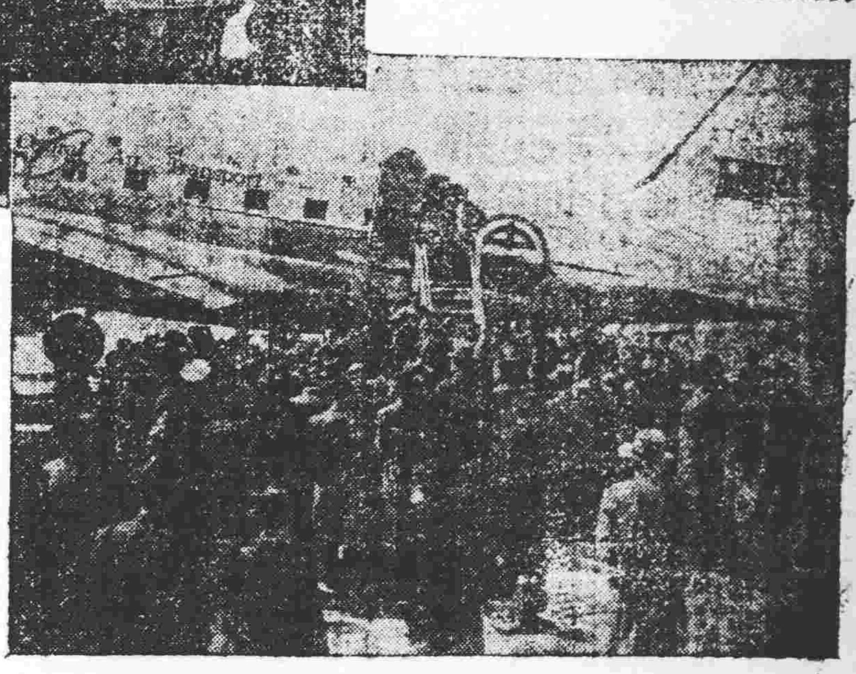

政府和談代表團飛平（上）政府和談代表團於四月一日專機由京飛平圖爲代表與送行者合影自左至右李蒸：章士釗，邵力子，劉斐，黃紹雄，張治中，與何應欽，白崇禧，賀耀祖。（下）和談代表起飛前送行者在機場擁擠情形（中央社攝）

廣州市行情表

穀米（金圓本位單位元數）

（米市零售公價市担計）

品名	價格
齊眉	十二萬四千元
絲苗	十二萬三千元
銀占	十一萬九千七
雪米	十一萬二千元
興白	十一萬三千元
七種	十一萬二千元
早米	十萬元
湘機米	十萬元

（米市批發公價市担計）

品名	價格
齊眉	十一萬四千元
絲苗	十一萬三千元
銀占	十一萬元
雪米	十〇萬三千元
興白	十〇萬四千元
七種	十〇萬三千元
早米	九萬二千元
湘機米	九萬二千元

（米市批發價市担計）

品名	價格
上齊眉	十二萬九千元
中齊眉	十二萬五千元
下齊眉	十二萬一千元
絲苗上米	十二萬二千元
絲苗中米	十一萬九千元
絲苗下米	十一萬六千五
銀占米上	十一萬一千元
銀占米中	十萬〇九千
銀占米下	十萬〇二千
粉雪米	十萬〇七千
下雪米	九萬七千五
金山粘	十一萬六千元
西粘米	十一萬四千元
洋粘米	十一萬六千元
油粘米	十一萬元
珠早米	九萬八千元
七種上米	十萬〇七千元
中	十萬元
下	九萬八千元
新興白上	十萬〇三千元
中	九萬九千元
下	九萬七千五
小較米	八萬九千元
湘較米	九萬一千元
下	八萬九千元
上大糯	十五萬五千元
中糯米	十四萬五千元
下糯米	十二萬五千元
横玉糠	四萬七千元
篩底糠	二萬九千元

工業原料

品名	價格
足力水油担	七十七元五
大菜油	八十二元
土搾生麵	三十一元八
大豆餅麵	二十四元五
北果仁	七十八元
川生仁	七十五元五
二〇〇公升散庄火水	九十五元
（有照）翻啤紅桶火水	一百二十二元
原啤紅桶電油	一百二十五元
二〇〇公升散庄電油	一百廿七元
上白花士苓	五角六分
黃花士苓	三角三分
月嘜哥士的（新証）	二百六十五元
海口椰油	一百〇九元
美國規膠	五十元五
車口圍臘	六十四元
九片白臘（新税）	一百〇六元
三角嘜梳打粉	一百廿九元
一域桶白藥（另税）	八十六元
大欄牛油	一百廿三元
硬脂酸每磅	一元一角

洋紙（拈計）

品名	價格
55磅歐洲新聞紙	二十四元
1750磅鷄皮紙	四十四元二
1750磅臘面紙	十五元二
46磅白鷄皮紙	四十一元
色打字紙	一十九元
白打字紙	十六元五
中厚磅書紙（磅）	九角

糖麵（担計基數）

品名	價格
省營糖五羊牌（上）	三十九元
榴花牌上	三十九元五
國花牌	三十二元
河源片片糖	一十六元
雞頭片糖上	一十九元五
糖粉	一十六元五
蘇片糖	一十五元五
箱庄片糖	一十九元五
利朗麵粉	六十元
綠多福麵片	五十九元五
漢口兵船麵	五十元五
紅綠牡丹麵	五十八元五
上海兵船牌麵粉	四十八元五
天官	四十六元
白菜麵	七十元
紅雙麥	四十九元

豆類（司斤）

品名	價格
湘黃	二十四元
九龍黃	三十五元
西珠黃	三十元
漢口烏	二十九元
左江烏	二十六元七
湘口綠	四十四元
漢口綠	四十元
明光綠	五十元
西江綠	四十元
北江紅	四十四元
崇明紅	四十元
東眉豆	四十二元
漢口青	三十元

油類（司斤埕）

品名	價格
土搾生油	四十三元五
至	四十四元八
湛江生油	四十三元五
至	四十八元八
北江生油	四十三元五
油頭生油	四十四元
茶油（担）	八十一元五

香烟（條計）

品名	價格
廿支雄風（基數）	一元三角五
廿支黃龍	一元三角
廿支五華	一元五角
廿支金縊	九毫
廿支佛宮	一元三角
廿支特美	一元三角
十支美麗	二元四角五
廿支奬麗	三元〇五
廿支老刀	一元六角
廿支銀行	二元四角
廿支月宮	一元二角
廿支孖圈	一元五角五
廿支滬光	一元六角五
廿支前門	三元
廿支紅錫	一元八角

本日水電價目

電力每度一，八〇〇元　一級燈光每度，二〇元　二級燈光每度，一六〇元　包五燈每月計一八〇元　自來水每立方公尺計二十元　月戶人口超過六人每人每月計費二元　基本費三元　電話一區四元，二區三元，三區二元　超次由三〇〇次至一〇〇〇次每次五元以上每次六元　公用電話每次一〇〇元

上項基數係根據七數，五倍四〇，價目用〇〇〇元，人生活指數〇〇〇元平均數，社會局中行外匯及廿五日價目每噸基數一〇〇元，三月十五日轉移六，證計算等

遺失申明
茲有粵海關發給之檢查憑照202號一張中英文兩面並有當事人之相片因不愼遺失除呈請補發外特登報申明該202號証件作廢　曾歷生啓

廣州
一點　三點　七點　九點正
即映美高梅公司曲折離奇偵探神秘緊張驚險超特巨片。
神探秘影

馳譽影壇名著
風流偵探歐美馳名斯文淡定本領高明嬌妻愛子不離影形携同靈犬共顯威聲破案重重賊匪肅清
明天放映
「叛艦喋血記」姊妹作
叛艦爭雄記

金聲
今天獻映
片長四大幕十時至緊惠臨依
原名海濱春痕
時間一點三點七點九點
亂世佳人美梅品流漫鬆皮情名
大導演域多法林明傑作輕俏浪出風高熱大片
奇勒基寶主演雙星基里亞加臣
調情聖手　金像艷星
怒海情波
情濤翻浪：波愛深，恨更深！情繫人。
狂飲鬥狠，水手本色！玩弄女性，作爲兒戲！

片中上文字幕
結婚當作放假消遣興業！
"Adventure"
放浪形骸·大胆描寫

樂斯
公餘場今天四點九點重映
慶選宮香艷史古爭戰彩色八百萬巨片。金裝
傾國傾后
慧雲李主演
哥羅德連斯，史超域格蘭渣
VIVIEN LEIGH　CLAUDE RAINS

羅馬帝王遠征埃及崇拜女皇埃及英雄燈塔被圍大戰救兵馳援王凱旋

樂斯美華（最後一天）
十二點　三點半　七點三　九點正
一點　三點　六點九　八點半
鐵案如山
華納公司出品美國讀者文摘小說改編驚險恐怖偵探片王
性格巨星薛尼格蘭道力合演
彼得羅利
鍾羅蘭

兩院明天接映又名曲終姻緣春情誤

虵王滿
五蛇酒

（千呼萬喚始出來新聲劇團戲寶鐵定四月九日在太平大戲院公演）
黛玉魂歸離恨天

即日開始定座

新新
一點　三點　七點三　九點三
祇映今天切勿錯過
大德
12點　二點　七點　九點正
任護花編導
吳楚帆　容小意領銜
紫羅蓮　馮應湘　莫蘊霞　何少雄

胭脂八陣圖
冒險偸情報捨生殲敵僞
明日獻映粵語古裝豪華香艷大名片
紅顏未老恩先斷

喧傳三載　哄動全國
壯麗五彩
轟轟烈烈攻塞戰　砲戰翻江倒海　門劍閃電飛霜　調情香艷纏綿
勢必擠擁火速定座是明贈劵暫停通用
黑天鵝
大導演金亨利超特作

新華
一點正　兩點九　六點九　八點半
中華
一點半　三點三　七點三　九點正
兩院即日隆重獻映
兩位巨星領銜主演
泰隆鮑華
慕蓮奧哈拉
赤身擁吻。揮劍惡鬥。大盜投首貴妻傾心
霍士公司熱艷海戰大名片。

名震歐美一夜成名藝壇先奇艷
幻彩五
摩娜絲拉　主演
片上中文字幕
紅菱艷
香艷豪華銷魂奪魄
造極登峯藝術菁華
本片女主角摩娜絲拉乃全英國第一名舞星！男主角羅拔哈曼乃全世界第一名舞蹈專家！
妖如臨風玉樹　蛇腰軟擺紅綾　媚如澈澳新月　粉腿齊飛白雪

全片採用世界地城馳名背景作秀麗風景
大華
一點　三點　六點半　八點九
獨家最後壹天
明日映爭叛艦雄記
堪稱自有彩五　文歌舞藝片以來偉大最貢獻
賣座最盛

國泰
惠福西路
12點半　兩點正　七點半　九點正
連日下雨仍然滿座
兩今天明有臘
羊城
長堤
12點　兩點　七點三　九點三
恩怨在今宵
兩度仳離　再次復合　愛恨交織　恩怨縱橫
伊秋水　雙造笑料。朱劍秀改變作風
白燕　張瑛（半）　粵語巨片
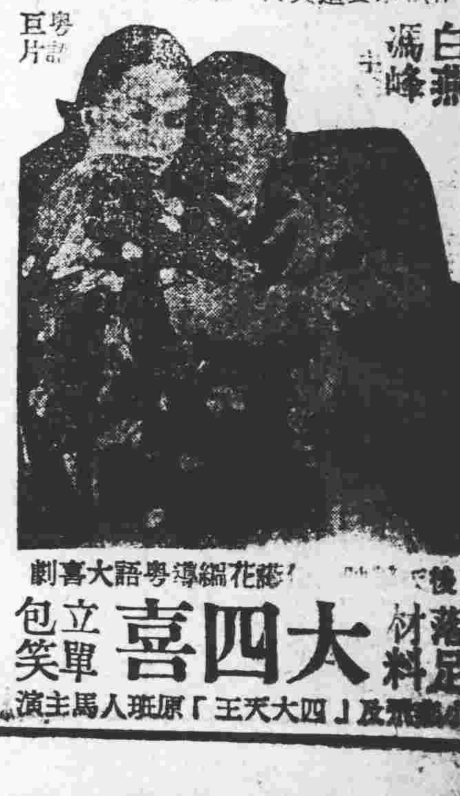
小燕飛及「四大天王」原班人馬主演
落足材料　立單包笑
大四喜
劇喜大語粵導編花藝

永漢
一點正　三點正　七點九　九點九
即日聯映粵語猛片
中山
12點半　兩點三　六點九　八點半
國語片　廖莫及　粵語片
拜下風！甘！望！
榮獲電影審查官華總司曹思生詞獎社推名一崇致流會暨題先學理商會
針針點點血淚！！
發揚正義激勵末俗謀生寶鑑處世南針
有戲中戲　愉快情耳
無數奇學無做之室扒又皆百出難童手奇賦
兩部影片埋首剪輯一片精華盡爲存留去蕪喜劇悲王
數十明星紅伶
羅品超　小燕飛　李海泉　半日安　伊秋水　胡美倫　顧天吾　陳露華　石燕子　馬笑英　鄧碧雲　黃仙仁　高魯泉　林家聲　劉桂康
壹齋生原著
富貴浮雲

清明寂寞金嬌墓

艷幟東堤能詩解意　一代名花如此而已

清明日，循東沙路去沙河，過金嬌墓前，睹一老嫗，攜一少女，於墓前焚香楮，若方畢者，餘紅燭半殘，頷倘嫗，閣主稍停，欲問其為金嬌何人，然雨滑埿濘，一避車間，已失老婦少女，終無可問焉。金嬌長眠墓中數十年矣，其始數年，尚聞有到墓前展拜者，迄後三二十年無聞焉，而今乃得一見，老婦少女，為金嬌何人，不無疑也。閣主嘗欲為金嬌作小傳，以紀其事，終未執筆。今睹墓前女嫗，舊念油生，金嬌何人，民初廣州東堤名妓而已；墓今在東沙路北近沙河之路右旁，去路二三丈，有碑草墳，上建小亭，高不三尺，碑刻金嬌之墓四字，蓋舊時友好建以為紀念者也。妓死多多，搖錢樹本不可以言情，何為事者之自為痴翁耶？則除金嬌好文墨，解絲竹，一曲揚琴，頗有可聽，古來文士，自作多情，建此草蓬，以留紀念也。今當尚有金嬌舊時房座客，都六七十以上人矣，讀吾此記，其有縈廻悽惆之感否，初東堤烟花十里，水陸同繁，燈火連宵，風流閙海外，允是溫柔鄉。今東堤艇戶比排，有所謂「二馬路」「三馬路」等名，類多艇妓餘風：然暗裡偷靡，紫洞清冷，已不復當年萬一矣。東濠小鐵橋之西去約二里，其時有廣舞台，規模宏大，其中演粵劇而外，兼有其他娛樂。廣舞台之北，則妓寨林立，上中下等均萃焉，今其後尚有排樓高築三層，危額險象，使人駭目，而仍居有車夫小販千百者，即當時之下寨，俗名「二四寨」，謂其一刻歡愉之資，不過二角，倘有銅元四枚贖回也。金嬌即其中上寨紅妓，年未過花訊，貌僅中上，而其紅也紅發紫，艷妓雖多，惟均推讓也。金嬌能小詩十四字作兩行，居然可誦，嘗記其清明詠句一比云：「人生雖道如春夢，對此誰無肉情？」又詠飛花十四字云：「落花點點隨風去，嫁了誰人不自由。」字面雖平平，而清新自可愛，含義直追唐宋，嚼然有味也。從來名妓，多自標榜，然金嬌無之，故為文人所喜，樓中固無虛席，金嬌亦廣結人緣，故其死也，人客中乃有哭如喪妻者。金嬌之死，死於火，禍由廣舞台一夜失火，火勢殊烈，台未盡毀而飛燄已成災，屋之排連固密，救火之佣亦不全，於是不旋踵即蔓延各寨，且飛火及河面諸妓艇，時在深夜，好夢家家，狼狽之情，自可想象，金嬌是夜獨宿，聞警醒，則火海成團，無可以逃！有熟客某，為米店少東，居近聞警，飛來，睹金嬌還窗口，為火烟薰至搖擺不定，蓋將昏厥，客撲登樓欲救，則金嬌已墮樓，擔地死矣，客復出亦受傷。或言金嬌死於火中者，偽也。少東乃聯酒友數十人，為營棺木，擇吉穴於市東上址，由是草茵秋墓，黃泉寂寞。此一塌大火，東堤無比繁榮，一掃而蘇，二四寨未及波連，乃得屹存今日。其中尚有可認諸寨遺痕者，則今日堤濱高立之襟江樓，尚是當日稱雄此地者也，當年東南堤一帶，其繁比之今日千萬倍，有東園者，佔地殊廣，其中戲劇娛樂飲食，包羅萬有，一時稱勝，後亦隨廣舞台之一掃，亦為祝融所妒滅，今尚有荒地及圍堵可尋，復行過此，不勝滄桑矣。金嬌葬後，先數年，為營亭墓者，倘時來掃拂，後已無閒。或曰：紅顏多薄命。閣主曰：惟其為紅所以天使其公諸好色者緻？然花不可殘，殘花當不可復活，復活而終又須歎媚，究學何時了耶？金嬌適時而死，可也，金嬌墓長寂寞，可也。

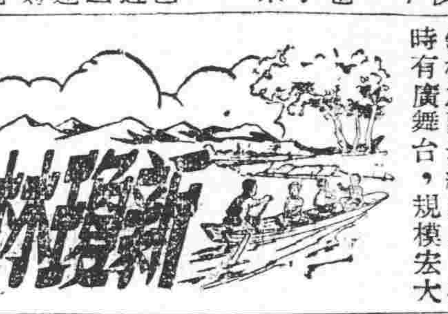

中秋節迷童子

香海

粵中民間玩戲，奇莫過於迷童子，且有關於靈魂學及精神學，所謂迷童子者，於每年中秋節月夜行之，其實此俗，本與中秋節無關，第以秋節月明如晝，適宜舉行而已。亦有謂必於是日舉行，始獲靈驗者。

迷童子之法，先擇童男一人，於曠地中合眼危坐，作法者乃先燒符一度，其符咒極簡單，人多知者，另數人則手持香火一把，向童子前後搖曳擺動，狀如畫圈者然，約歷半小時，則呆坐之童子，即喃喃自語，或作各種姿態，均為該童平日無此舉動者，團觀者乃呼曰：師傅至矣，咸向之致禮，復問曰：師傅喜用刀，劍耶？抑用棍棒耶？問至童子點首，表示合意，即以器械授之，童子接取，即能飛揚起舞，絲毫不亂，如所操者為棍，則能作某種家法表演，不例，至演畢，即棄棍倒睡，作法者乃呼其名，其人即醒覺，問以適間所演者，則瞠目不知所以，或曰：是殆野鬼遊神所憑藉，有以使之，鬼神事至虛渺，殊不足解人疑，或又以為基于精神作用，童子久坐，意已出神，復為符火所迷，其動作乃出于不自覺，然所難明者，為有家數，有法度之舉動，而為該童平日所未諳者，何能有所表現？「迷」字之本意，亦使人為之迷惑不解耳。

筆者曩嘗於河南寶崗目擊此戲，俗稱為「迷牛」，其法亦如上述，由一十四五歲之童子乃取行之，表演時，未授以何種器械，該童子乃取條樑舞動，一如內行者之棍法，甚有法度？既又表演硬橋硬馬，打南拳，作呼喝之聲者，觀眾中有嫻技擊者，指示曰：此某家拳也，此殺着也，及詢以童子平日瞭解乎？則曰：彼實一無所知，乃于市上販油條者，作法者徵得其同意，乃作此戲，迨醒覺時，確又了無所知，而為純粹出於被動者，滋可異也。是俗吾粵各鄉村，多有於中秋節夜舉行者，非出於偶然，謂非出於憑藉主動，似又無以圓其說，不知精神學家對此，作何解釋？

火燒少林寺

技擊秘聞·連環圖說

我是山人文·莫愁予繪像

劉裕德隨圓空和尚入到少林寺，只見禪房深邃，寂寞無聲，圓空領至一室，着劉裕德放下包裹，圓空曰：「師姪今夜在此休息，明早卯時起來，我來帶汝往見師尊也。」說畢，圓空自去，劉裕德終日奔波，體疲欲眠，乃臥床休息，翌早一聲醒來，圓空已立床前，劉裕德連忙爬起，叩首請安。

圓空曰：「師姪！衲昨夜已得師尊首肯矣。今可與汝前往謁見。」劉裕德大喜，隨圓空出室，向方丈室行來，既至，見善禪師跌坐蒲團之上，圓空合什曰：「廣東劉裕德，貧苦無依，生就一身氣力，特自遠方而來，望師尊慈悲為懷，收錄寺中。」劉裕德跪至善禪師蒲團之前，叩首不已。

至善張目一望，見劉裕德身材雄偉，相貌凶惡，曰：「劉裕德！衲看汝面帶殺氣，一定闖下一件彌天大事也。」劉裕德大驚，只得照直講出，至善曰：「汝雖殺人，但動機好意，准汝在本寺打雜一年，看汝成績，然後定奪！」劉裕德再三叩謝，圓空乃領劉裕德辭出，着令斬柴擔水。

投票自決

文盧雜記　文盧主人

報載中山八區黃揚嘉禾兩鄉因繫魚沙歸併問題，發生糾紛，案懸日久，經縣參議議決，以當地農民投票辦法解決，并由縣府轉呈省府核准照辦。前日縣府派代表陳步賢，會同參議會派員與該兩鄉鄉長同到該沙舉行投票。

我看了這一段新聞，覺得民主作風的高度表現，應該順從多數人民的意見。順從多數的人民意見，便可以解決一切糾紛。不獨一個繫魚沙就是當前的國是，何嘗不能夠根據大多數人民的意見，獲得合理的解決。

如果能夠創立人民投票解決國是的制度，縱然實行的技術上會有許多困難，也要拿出決心和勇氣來，實行這一個制度，許多困難的問題，相信都可以迎刃而解。就是當前最大的國共問題，如果雙方都夠民主，把爭端訴諸國民，相信國民必有公平的解決。這就是說，現在北平舉行的和談，雖然結果怎樣？尚未可知，假如有了人民投票自決的制度，交付人民解決，當然會比較和談好得多。不過在北平的「竹幕」下舉行和談，記者也沒有一個通訊不能夠自由，人民自然沒有發揮仲裁力量的機會。然而歷史告訴我們，歷代的興亡，都是有關民意的向背，人民仲裁的力量，會從其他方面發揮出來。輕視民主，重視槍桿的人們，還沒有覺悟嗎？

詩禮傳家

·華阿我·

飛霞村全為李姓人，所聚居者，皆務農，其實於外者，百無一焉，村中人多不識書，祇力作躬耕，含哺鼓腹，村中有父老，半生讀書，村中人乃奉，所有動定，名李餘是，知書識墨，如之神明，咸以餘是之馬首是瞻，因而餘是於村中，儼成土皇帝，餘是有子曰顯宗，年弱冠矣，有父風，讀書學禮，犂雲鋤風之餘，即埋頭於經典，孜孜不倦，餘是以有子能克紹箕裘，心滋樂。餘是族姪有孀曰少瓊，長眉入鬢，秋水為神，玲瓏纖艷，誠使人見人憐，但體質弱，田疇之事，無能荷負，恆覺田家之苦，其夫阿果，與顯宗為兄弟，惟性椎魯，不解溫柔，家與顯宗比隣居，時有過從，顯宗年雖弱冠，而稚氣仍未除，綳綳跳，暇則每鬬少瓊為戲，或促膝談天，少瓊喜顯宗有戇態，恆與調笑，惟此於少瓊不無少補，蓋談笑之餘，執經問字，少瓊由是藉得稍辨之無，四書幾句，常可冲口而出，在飛霞村中，少瓊名列第三，為知書識墨之人。日者，顯宗以春耘稍暇，又過隣家，找少琼談天，所過室閨無一人，大巽，蓋此時早飯已罷，既非開田，又無在廚之理，究竟伊人何處？且覓且呼曰：「果嫂，午睡耶？日已斜矣，猶不起身？」隨叫隨進少芳之琼，其時少琼方解手，覷彼遽入，赧而驚，正擬着之出，惟顯宗已趨而前，伸手挽少琼之臂，顯宗力巨，少琼身纖體輕，為顯宗一挽而起，笑而相向，少芳叱曰：「來胡為？爾讀聖賢書，何不知禮？進人閨闥也？」顯宗曰：「果嫂無動氣，爾不記四書所謂：「嫂溺援以手，溺者便也，援者挽也，今嫂溺，我援之，此聖賢所教，焉能謂我為不知禮」少琼仍斥

清末英雄黑旗劉永福

中山客著　莫愁予圖

劉永福閱兵　嚇老師失驚

祇看他講話。便曉到了，如此年紀，何不送他入書館讀書呢？佗背德嘆氣曰：大佬你不曉得，他別樣聰明，反斗架勢，讀書便不架勢，教他三字經，教四句，教足十日，還是不識，教到我都心服了。地保曰：古語云，本地薑唔辣，你做舅公大約姑息而已，送入書館，等老師朴他頭殼，還不用心，說了一回，逕自別去了。佗背德果信地保之言，送了劉永福入著名嚴令的張雲遨書塾，一個人該是那一行人物，便是那一行，劉永福入了學，仍是反斗精神讀書蠹，天天吃老師打，打到張老師也心服了，認為孺子不可教。有一天老師大約晚上工作辛苦了，白天思睡，一聲習字他便居然貴寢起來，老師一睡，學生玩的機會來了，來，我們玩閱兵，我做大將軍，我登壇檢閱，你們當參游千把，要擺立排開，聽候命令。這劉永福拈上架椅，高坐堂皇，拿着支紙剪旗令，顧盼開勃勃有英氣，下邊成班馬騮仔向他拱手舉拳，其中一個黃蝦仔也排班列隊，同着一塊玩。忽然咭聲笑了一聲，祇見劉永福喝一聲閱兵大典，點到你笑，有犯軍規，軍令不肅，何以統兵，左右拿下，重責二十板。成班嘩鬼仔個個都是頑皮慣，果然幾個撲過來，這個扳頭，那個擠腳，有個遲脫了他這條細絨褲，這個鼻涕衛便拿了老師條戒方，撻撻撻一連幾下，蝦仔起初還以為玩下，當扳低脫褲還是笑嘻嘻不以為意，誰知鼻涕衛却出力打下，幾下之間蝦仔個擺一仔登時紅了大塊，痛起來大喊大叫，把老師驚醒，老師睜開隻瞓眼一看，嘩！成班馬騮，成何事體，一燒枱砲，喝聲，所有都開來，鼻涕衛一班人祇有猛撓手板，行兩步，一退兩步走過來，個個都面青心驚，獨獨劉永福還時還是高坐堂皇，一見老師醒來，他還是恬然不驚，挺着腰子，伸下虎步，昂然而下，老師一看這個情形，哈哈你個馬騮，不特百厭，而且大膽，我老師一喝，無不面青失措，獨是你這劉永福，却不變，抬油咁定？一向讀書不聰明，已經可憎，心中早定了主意，要特別落重臨醋，成班叫了開來，老師取過戒方來，哈！你班馬騮，有書不讀，搬枱擬椅，喧嘩嘈吵，攪醒老師，罄味炒鴨掌可也，拿起戒方，每人十下，好在成班星君仔早有預備，明知這是吃炒鴨掌這一味，有預先搓熱了手掌，打這十下，不覺得十分痛苦，末尾到了劉永福，他外行一點，手掌不曾預先搓過，老師也有心嚴厲一些。（十一）

牛山濯濯　買生髮藥　忽遇佳人　風姿綽約

張世光偶過藥肆，忽見肆門懸招出售生毛藥，謂髮落者保証一搽即生，牛山濯濯者，一易而為黑髮鬒鬒，世光苦頭髮脫落，光頭永禿，殊不雅觀，乃入肆，擬購歸試之。肆中售貨員為一麗人，衣裝新艷，治笑迎人，風鬟雲鬢，深具少婦婀娜之態，世光不期再三目之，悠然神往，購畢遂出，而心仍念女不置。翌日，世光又過藥肆，睹婦方竚立門前，見世光過，嫣然頷首，世光頗奇之，越日，又至藥肆，婦笑曰！先生又光顧耶？世光笑曰：汝昨日何以認得我？婦嫣然笑曰：當然，主顧客仔為何認不得？世光笑曰：我公也，倘仔乎？女笑曰：你有你公，我當你仔耳，看你頭髮未曾長，倘不認仔？世光又購藥而歸，自是每三數日即來買物，漸相稔，或購胃餅，醉翁之意，固不在酒也。或市加當，世光於黃昏過藥肆前，睹肆方上鋪，心怦然動，即趨入，適婦攜手袋出，笑曰：上鋪矣，明日始有交易，世光偕之行，問何往？婦謂歸家晚飯，世光曰：我請汝晚飯，不必歸矣。婦初婉謝，世光懇之，婦始允，相偕而行，過一公司門前，婦謂購物，請世光先往，世光恐婦失約，婦曰：我固可偕汝行也，婦亦任之，入公司，婦至手飾櫃前，低頭諦視櫃中飾物，嘖嘖稱羨，世光知意，立命取出，問價，則答以五百元，世光立斥資，購之，婦曰：此誠大佳，汝亦與我同具眼光也。世光笑而奉女曰：此固送汝者，微物不足道也。婦有訝色，不敢受，世光堅之，曰：我未娶，又無愛人，要此何用，區區之心，望能鑑之，婦一笑納之，再三稱謝，於是驅車赴酒樓，開精室，呼酒食，慇勤勸婦飲，既罷食，婦已飲至酡頹矣，世光挾登車，挾至旅邸，婦舉步維艱，世光扶之登樓，比入室，婦偃臥於榻，世光近之，蘭息微微，態昏然轉增媚態，世光喜極，認為不啻劉阮天台。鴛鴦比翼，指顧間事矣，既而羅襦解處，則濯濯亦如自己之頭，立時意阻，蓋聞濯濯者不利也。女似醒，態嬌以媚，張終不能決意，既而問女胡不試爾肆之藥，女慚笑曰：用不知幾十瓶矣，乃不效，張自摸禿頂，憶一瓶盡矣，禿仍如故，因指藥肆主人騙人，女曰：人當指責，獨爾不能，非此作媒，何有此巧遇。君亦不當嫌我，君之和尚頭，何嘗不惹賭仔之憎？籮疏米碎，惟努力尋特效藥可也。

既具旨酒　復贈多珍　酒闌燈炧　雨潤雲溫

籮疏米碎　各毋相嫌　從茲永好　鰈鰈鶼鶼

桂林七星岩

桂林七星巖有洞，洞幽深詭奇，洞口恒有人持火把為先導，入必火把，洞中漆黑，七星巖進口處，巖頂有七個圓形口，「七星」名字就這樣來，七星巖近已裝電燈，戰時為避警報聖地，洞中容納量起碼在三萬人以上，這類地方，神話最多，桂林人說能一直達到廣東的連縣。

徵稿

除却專欄特約，其他地盤公開，趣掌故短小說，請文友惠稿來。

楊桐竹林

主治：風眼　熱眼　虛眼　淚眼　爛眼　砂眼　眼朦　眼腫　眼痛　起點　起膜

眼藥精

總行廣州杉木欄路　各處藥店均有代售

老牌 百草油　立愈風痰急症

贈送陽萎早洩第一專方

每份只收印工三角，凡屬無效者，即日函贈獨一無二之最靈專方，全份確能發育強壯，照方使用，最快欲妙在固精強腎，根本治療，從心所欲，尚能生子，足見奇效，非凡並敢立字包醫，男女性病，柳花毒症，馬上見功，久不易洩，老翁用之，過期無效，原銀奉還。國府衛生署註冊醫師曾均衡　廣州東華東路一二四號

茲遺失

廣州電廠第423號借款購錄扣還電度存根一紙，除申請補發外特此登報聲明作廢　下九路45號大觀綢緞莊啓　電話一〇九七〇

遺失揭單

日前譚宜安堂及譚鄧氏付下廣州杉木欄華安號三單計開（一）民國廿三年甲戌年六月初三日一單（二）同年六月廿八日一單（三）另同年又六月初三日一單，現經雙方同意由華安號將各單據揭出附項清償，原單因在中日戰事內欠無從檢出，如日後檢出作為廢紙無效，特此聲明　譚宜安堂　譚鄧氏　同啓

買屋聲明

本堂憑中買受蘇寶公司自置吉屋全間坐落本市黃沙分局東雲路九巷十五號門牌四向，有契據所有權狀為憑，如有任何華洋轇轕概與本堂無涉，除准訂明四月十七日向業主交易外特此聲明　合興堂啓

被竊聲明

蘇和枝領到駐溫哥華總領事館（字1396號（4206）回國護照一本，蘇和登領到外交部兩廣特派員公署（字0691號（42156）赴加拿大護照一本，於三月二十三日乘公共汽車被竊，除向外交部報失並請補發外，特登報聲明　蘇和枝　蘇和登　同啓

買舖聲明

本堂憑中買受陳其昌自置南海九江市儒林西約八十三號即現編六尺門牌二丈一四間地連丈石木土等一切全舖，業權狀交易清楚，未經相連，如有轇轕與本堂無涉，特登報聲明　怡昌堂啓

承頂聲明

本堂於三月廿二號在高要縣商會當衆標投得一間開切機器房屋工具全部傢俬以及該廠交易各器物等，所有一切經已立單定準，均照上述條件承頂，與前業主無涉，特此聲明　安堂啓

清明時節倍思家　一為祖宗一慰她　點滴常流歸不得　何可治毒頂瓜瓜

法國全科　何可醫師　花柳皮膚　白濁　X光鏡　診斷癲瘋　血毒類瘋　包醫內傷咳血　體驗　何可醫院　濠源西一號　孔展鵬戴德鳴頌　第八十三號

買船聲明

本堂憑中買受羅嗣堅木船一艘，船名政臣號，政府註冊V字一九二號船牌，廣州港務局甲，珠江廣州航，交易清楚，如有轇轕與本堂無涉，特此聲明

海珠戲院

（留票電話一二九一七）

即演　大金龍劇團　昨晚頂擁今晚仍演

黃金印原著　朱君亮參訂　蕭鼎元佈景

慾海情魔

文藝著作　電影編排　離奇奧妙　刺激緊張　旖旎纏綿　哀艷淒怨　感人肺腑　動人心弦

巧妙幻燈變景　一幅畫現出五個黃鶴聲

少崑崙　黃鶴聲　秦小梨　羅家權　源鳳姬　羅劍郎　白駒榮

今天日演搗亂溫柔鄉

樂善戲院

（留票電話一四三三〇）

即演　花錦繡劇團　昨晚狂滿今晚仍演

京劇名劇　大劈棺　全部新編　野史傳奇香艷諧趣鉅型劇寶

莊子試妻

蕩婦思春，王孫解佩，柔情萬種，綺夢如烟。迷離彷彿，疑幻疑仙，旖旎纏綿，是真是夢。

莫志勤 余焫 新 最佳 作 譚蘭卿 參訂 譚作 小曲 基

揭發譚蘭卿自殺的秘密　發揮渾身風流解數

洪三和畫師設計五幕十場變景

梁冠南　梁醒波　譚蘭卿　張舞柳　張□非　少新權

今天日演深宮紅葉恨

溫拿　歌樂夜總會

今晚佈出堂爐換新陣容

南國人間樂府　正宗　香港紅星　子喉　正宗曲譜　老搭檔

領導主唱　李少芳小姐　辛賜卿小姐　冼劍勵小姐　朱頂鶴　合唱幻境新歌　關楚梅

注重實際　永不誇張

領導主唱　五天王大

天王呂文成　宮主尹自重　何大傻　程岳威　何浪萍　尹淑紅賢

一流紅星　黃少梅登台拍唱　梁碧玉

獨家演奏　精神音樂　一播時代最新名曲

音樂名宿　崔蔚林　領導金牌大樂隊全體伴奏

聯合拍奏　蕭健鴻　鋼琴名師

今晚情商　徐碧霞小姐　客串子喉名曲

兒科專家　孔文醫師

國府註冊醫字五五八六號　診所太平南路三十二號二樓

專治小兒　痰咳氣喘　吐瀉驚風　痳症肺炎　疳積瘦弱

廣州　大華

雙大權威戲院　明天隆重獻映

派拉蒙全部硬派作風驚險淒慘巨片

叛艦爭雄記

中華萬歲主角　雅倫列特　性格明星　威廉賓迪士　硬性明星　白賴恩當尼威

比「叛艦喋血記」更緊張！

慘絕人寰！暗無天日！

勇敵萬夫！威震七海！

中國

巨片湧到　忍痛割愛　今天最後一天

佳評如潮

花蓮港

秀麗台灣風景　纏綿悱惻故事

明天獨家首輪豪華獻映　國語武俠古裝片

花園綠林鏢局寃家　武俠雌雄惡鬥情

女鏢女俠　飛簷走壁　來無影　去無跡

天星戲院

漢民南　電話一二四八七二

鐵石班霸　新聲劇團　百勝雄師

民間故事舞台奇珍從新改編猛劇

賣怪魚　龜山起禍

日演　廿年苦命女　奇情香艷

賣怪魚，龜山起大禍　報父恩，舟中訂良緣　痛親兒，大審江夏縣　救家翁，妖蝶杯鳴寃　悲落拓，寃家逢路狹　明恩怨，秦晉同聯婚

○徐若呆編劇○盧影佈景○

靚次伯　任劍輝　陳艷儂　白雪仙　黃超武　歐陽儉　陸忠玲　任冰兒

（特備專車候至散場送客）

東樂

留票電話一一三九七

粵劇新軍　英龍劇團　獻演好戲

今天台柱日戲　雙美戲檀郎

今晚演哀艷偉大名劇

王寶釧

李東泉　鄧國英　張秀清　白雪梅　李飛龍　陳月峯　陸游玲　冼玉冰

太平演日月星

留票電話八一七二三

金字招牌。有寶大班

今晚第五晚演轟動五羊擁有百萬觀眾

武俠奇情機關打唱猛劇

七劍十三俠續集

多盧天參會三訂裹圖精工提調　絕甲劇作家黎鳳緣初再接再厲編成

日演刁蠻宮主戇駙馬

祇看由綉閣閃電而變成之七重瓦面飛人景堪稱巧奪天工空前絕後

閃電變景鼻祖　南佗閃電連環大變景　雲藝傑作增撮

征港期間所限，演期祇有今明兩天，欲飽眼福，提早留座